

いい わた

磐田っすい
広報

力強く挑戦する磐田!!

市民第一、現場第一、行動第一

- トピックス
- ① あなたの居場所を みんなのいい場所に
 - ② 子どもも大人も安心できる居場所 放課後児童クラブ

主なお知らせ

平成27年度決算報告／玉野市へ行こう／広げよう、多文化共生の輪／地域で見守り、支え合おう
12月10日は「人権デー」／路線バスを利用しましょう／ペットの適正な飼育と防災対策
市町対抗駅伝／東京フィルハーモニー交響楽団コンサート／全国軽トラ市 など

あなたの居場所を

みんなのいい場所に

障がいのある人もない人も、みんながいっしょに当たり前の生活ができる社会を目指す「ノーマライゼーション」。近年、障がい者の働く環境も整い、さまざまな現場で自分の能力を発揮し活躍する方が増えています。そんな彼らが市内で活躍する姿を紹介します。

仲間と 働くことで 充実

多くの従業員を抱える企業には、法定雇用率が設けられ、定められた割合の障がい者を雇用することが義務付けられています。

ヤマハモーターMIRAI(株)は、平成27年10月に会社設立し、今年5月に特例子会社の認定を受けました。現在の従業員22人のうち15人が障がいのある方です。

今年2月から業務を開始した清掃グループの社員たちは、現在は仕事にも慣れ、手際よく担当エリアをこなしています。最近では清掃の効率も上がり、別の棟まで清掃エリアを拡大しました。4月から業務を開始した部品包装グループの社員たちは、1日10000個の部品包装を行っていましたが、今では1日に8000個の包装を行うことができるようになりました。

高校や職業訓練校から卒業して入社する方が多いため、仕事を教える一方で、大人としての社会も学んでいってほしいと従業員の社会的自立を支援しています。



Interview

ヤマハモーターMIRAI株式会社

さきさか たかし
鷺坂 隆志さん

働くことは彼らにとって一番充実した生活になると思います。彼らはとても素直で真面目です。教える時は言葉だけでなく実例を見せたり、治具を工夫したりと、障がいがあるが故に必要な手助けをして、彼らの特性に合わせた環境を整えれば、個々の能力を十分に発揮して活躍してくれますよ。



「パーツの包装は任せて」

職業訓練校を卒業して今年の4月に就職しました。仕事はバイクや船のパーツの包装で、特にパーツをまとめる作業が得意です。休憩時には職場のみんなと楽しく話をしています。



河合 勇斗さん *kawai yuto*
(部品包装グループ)

「汚れは残しません！」

高校を卒業してから清掃の仕事が続けています。今の職場は同年代が多く、みんな仲が良いです。仕事は6人のスタッフで、ヤマハ発動機本社棟の清掃をしています。特にモップ掛けが得意です。



松下 諒平さん *matsushita ryohiei*
(清掃グループ)

いきいき
働く

仲間との
絆も
生まれた



おいしい シイタケを 届けたい

障がい者の働く場は市内にいくつもありません。一般就労が難しい障がい者に、生産活動を通じて知識や能力の向上を目指す就労支援事業所もその一つです。

太陽の家は、磐田市敷地にある就労継続支援B型に該当する事業所です。B型では事業所と利用者で雇用契約を結ばず、通所するためには市に福祉サービスの申請をし、審査を受ける必要があります。現在、太陽の家には23人が通所し、生産活動を通して工賃を得ています。

太陽の家では、平日の毎朝9時に朝礼を行っています。そこで各自にその日の仕事内容を割り振ります。利用者は慣れた手つきで、職人のように素早く仕事をこなしていきます。これまで企業からの部品製造などを主に請け負っていましたが、利用者によりさまざまな経験を積ませてあげたいと、昨年よりシイタケ栽培を始めました。彼らが精魂込めて育てたシイタケは肉厚でおいしいと評判です。



Interview

社会福祉法人おひさま 太陽の家

おぎ ひでいち
小木 秀市さん

障がいには人によって度合いや内容が異なります。得意なことや苦手なことも違いますので、その人の特性を見て、配置や接し方を工夫しています。その人の立場に立って考えることが一番大事なことです。一人一人に個性があって、その人の能力を上手に生かしてあげるという点では、健常者も障がい者も一緒ですね。



自分らしく 働く

一人一人の
個性が
光る



彼らの作った珠玉の一品を、ぜひその手に
くわたくまきまるマーケット

「みんなで軽トラ市いわた☆駅前楽市」の特設コーナーで、障がい者週間の啓発活動と障がい者施設製品の即売会を行います。即売会は製品が売り切れ次第終了となります。

▼とき 12月11日(日)

午前9時～正午

▼ところ JR 磐田駅前ジュビロード

放課後児童クラブ

「ただいま〜」。授業を終えて今日も放課後児童クラブに子どもたちがやってきます。「はい、おかえり」と支援員が子どもたちを迎えます。

放課後児童クラブは、保護者が就労などにより、昼間家庭にいない市内小学生に放課後や長期休業期間に遊びや生活の場を提供し、児童の健全な育成を支援することを目的としています。現在市内には44の放課後児童クラブがあり、1,118人(10月1日現在)の小学生が通っています。

放課後児童クラブでは子どもたちが家にいるときと同じように楽しく安心して過ごせるよう、支援員が子どもたちを見守っています。

磐田南小 第2児童クラブ

放課後児童クラブの様子

磐田中部小 第1児童クラブ

今日は何のお話かな。静かに聞きます



「あのね、今日ね」先生にお話したいこといっぱいあるんだ



当番が机を拭きます

絵本の読み聞かせ

絵本の読み聞かせ大好き！

いただきまーす！
楽しいおやつの時間



おやつおいしいね



おやつ

学習時間



今日の宿題難しいよ
静かに学習中



自由時間

さあ、自由時間だ！



先生と一緒にカードゲーム



お迎えきたよ、また明日ね



先生、私と勝負しよう！



平成29年度当初に向けた取り組み

利用者が増加傾向にある中で、市は「待機児童ゼロ」を継続していくため、本年度中に放課後児童クラブを5小学校で増設する予定です。また来年度から入所要件の一部を緩和(祖父母の年齢要件を70歳未満に引き下げ)します。

平成 29 年度放課後児童クラブ入所児童を募集します

■受付期間

11月21日(月)～12月20日(火)

※土・日曜日、祝日を除く

■対象

市内小学1年生～6年生

※現在利用中の方も申請が必要です

■開所時間

- ・授業のある日 午後1時～6時
- ・学校の振替休日 午前8時～午後6時
- ・長期休業期間(春・夏・冬休み) 午前8時～午後6時
- ・土曜日(富士見小第1児童クラブのみ)
午前7時30分～午後6時

■利用料

- ・月額6,180円 8月のみ9,780円
- ※おやつ代、傷害保険保護者負担金を含む。減免措置あり
- ・土曜日 1回500円
- ※おやつ代を含まない。減免措置なし

■申し込み

申請書類に必要事項を記入の上、教育総務課(西庁舎3階)または、各放課後児童クラブへ直接提出してください。

- ・教育総務課 午前8時30分～午後5時15分
- ・各放課後児童クラブ 午後1時～6時

■入所募集案内と申請書類の入手方法

教育総務課または各放課後児童クラブで配布するほか、市ホームページからダウンロードできます。

■その他

- ・審査にあたっては、学年や世帯状況などから必要度の高い児童を優先します。申し込み多数の場合は、入所をお待ちいただくことがあります。
 - ・審査結果は、来年3月6日(月)までに通知します。
 - ・入所決定後に説明会または面接があります。
- ※詳しくは、「平成29年度入所募集案内」でご確認ください

☎教育総務課 ☎0538-37-2773 FAX 0538-36-1517

放課後児童クラブ支援員と 補助員を募集します

子どもが好きな方、子どものペースと一緒に活動できる方を募集します。ご自身の子育て経験なども生かします。

▶業務内容/児童の育成支援・遊び、おやつ
の買い出し・配膳、帳簿の作成、出席簿の管理、お便りの作成など

▶勤務時間/①学校の授業がある日:午後1時～6時 ※休憩なし ②長期休業期間:
午前8時～午後4時30分 ※休憩時間60分、
時間外勤務あり

▶勤務地/市内放課後児童クラブ

▶時給/支援員(保育士、社会福祉士、幼稚園・小中学校・高校の教諭などの現在有効な資格を有する方):900円

補助員(資格不問):870円

▶申し込み/電話で教育総務課へ連絡後、履歴書(市販の物で可)を直接または郵送で教育総務課(〒438-8650 国府台3-1 西庁舎3階)へ

☎教育総務課

☎0538-37-4821 FAX0538-36-1517

親御さんたちが安心して仕事ができるように子どもたちをお預かりしています。子どもたちがクラブに行くと思えるよう、毎日ちょっとしたお楽しみを準備しています。子どもたちはもちろんですが、子育て中の親御さんたちにも寄り添うことができればと思っています。



磐田中部小第1児童クラブ
鈴木尚子さん(左)
望月さつきさん

お子さんをしっかりお預かりしています



磐田南小第2児童クラブ
(左から)
鈴木京子さん、熊澤真樹さん
松本恵利子さん、山下はるみさん

子どもたちには家と同じようにゆっくり過ごさせてあげたいと思っています。大切なお子さんをお預かりしますので、事故やけがないよう「子どもに絶対背を向けない」との思いで見守っています。子どもたちが児童クラブにいて良かったと思えるように支援していきたいと思っています。

平成27年度一般会計・特別会計および企業会計の決算が、市議会9月定例会で認定されました。皆さんに納めていただいた税金や国・県からの補助金がどのように使われたのか、各会計の決算の概要をお知らせします。

☎ 財政課 ☎ 0538-37-4883 FAX 0538-37-4876

一般会計決算

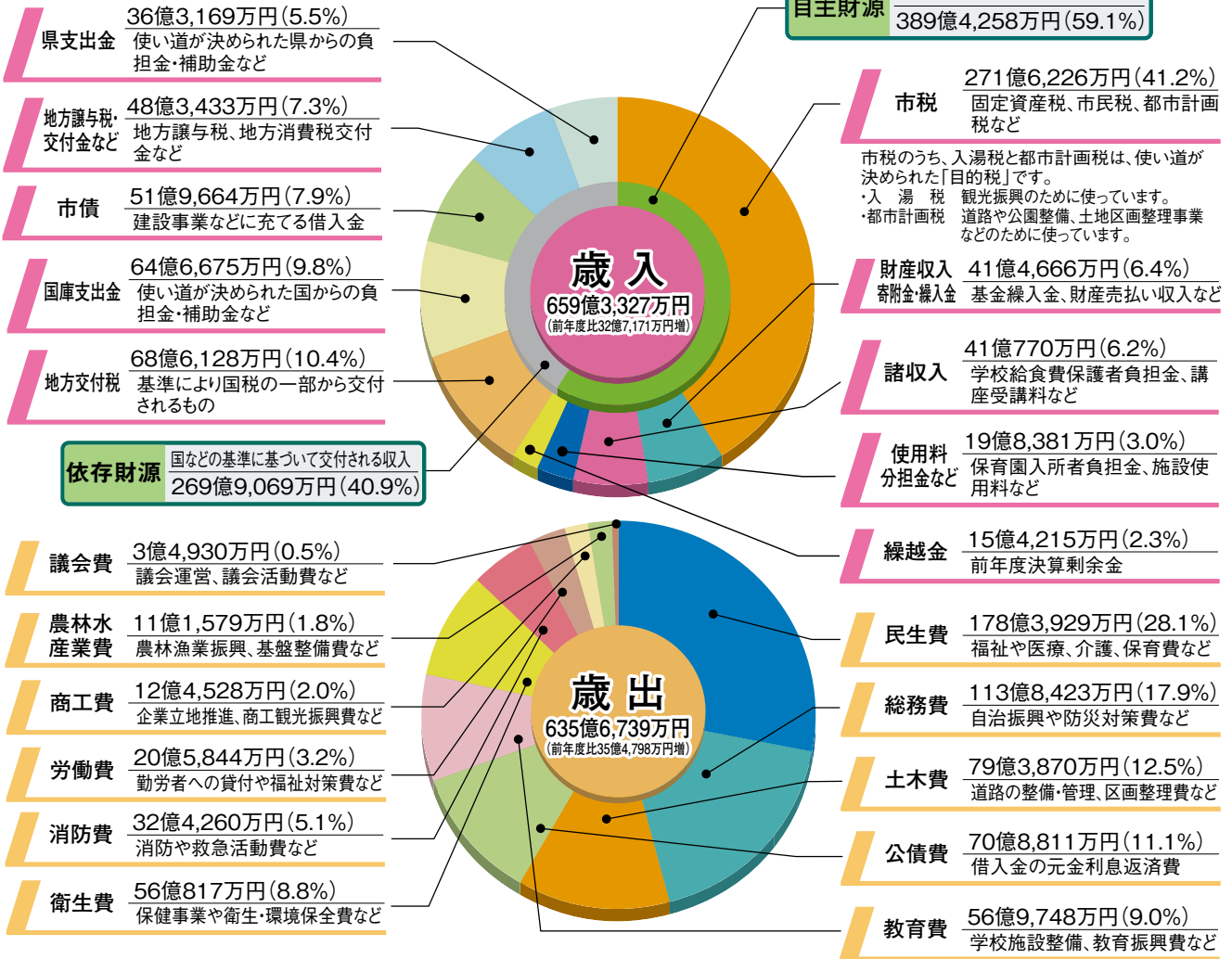

各会計の歳入歳出決算

区分	歳入決算額	歳出決算額
一般会計	659億3,327万円	635億6,739万円
駐車場事業特別会計	8,255万円	8,178万円
国民健康保険事業特別会計	200億5,464万円	194億8,477万円
後期高齢者医療事業特別会計	14億6,545万円	14億6,120万円
介護保険事業特別会計	113億8,870万円	109億1,693万円
農業集落排水事業特別会計	1億7,373万円	1億6,710万円
公共下水道事業特別会計	63億2,710万円	59億8,940万円
財産区(広瀬・岩室・虫生・万瀬)特別会計	131万円	79万円
水道事業会計	33億7,225万円	39億8,443万円
病院事業会計	165億8,744万円	178億303万円
合計	1,253億8,644万円	1,234億5,682万円

歳入と歳出の差額については、平成28年度に繰り越して使ったり、基金に積み立てたりしています。

経費別の内訳 一般会計歳出

区分	金額	構成比
人件費	102億8,979万円	16.2%
扶助費 ^{※1}	98億8,673万円	15.5%
建設事業費	92億2,082万円	14.5%
物件費 ^{※2}	92億1,323万円	14.5%
繰出金 ^{※3}	76億8,555万円	12.1%
公債費	70億8,811万円	11.1%
補助費など	39億4,562万円	6.2%
投資・出資・貸付金	29億7,662万円	4.7%
積立金	23億3,403万円	3.7%
維持補修費	9億2,689万円	1.5%
合計	635億6,739万円	

※1扶助費：児童手当や生活保護費など福祉を支える経費

※2物件費：消耗品や燃料、旅費や委託料などの消費的な経費

※3繰出金：一般会計以外の会計へ繰り出す経費

基金残高

目的のために積み立てている市の“預金”の額です。平成26年度末に比べ11億3,346万円増えています。

区分	金額
財政調整基金	84億4,030万円
減債基金	1,841万円
特定目的基金	58億752万円
国民健康保険給付等支払準備基金	4億8,878万円
介護給付費準備基金	3億5,557万円
財産区財政調整基金	486万円
合計	151億1,544万円

★市民1人当たりの基金残高 88,751円
人口：170,311人（平成28年3月末現在）

起債残高

返済しなければならない借入金の残高です。平成26年度末と比べ10億3,611万円減っています。

区分	金額
一般会計	547億7,417万円
駐車場事業特別会計	6億1,726万円
農業集落排水事業特別会計	11億5,390万円
公共下水道事業特別会計	372億2,010万円
水道事業会計	75億3,961万円
病院事業会計	139億4,159万円
合計	1,152億4,663万円

★市民1人当たりの借入金残高 676,683円
人口：170,311人（平成28年3月末現在）

経常収支比率 85.5%

毎年どうしても支出しなければならない扶助費や公債費などのために、市税や地方交付税など毎年ほぼ変わらず収入される一般財源をどのくらい使っているかを示しています。

数値が低いほど変化に柔軟に対応できることを示しています。

財政力指数 0.864

標準的な行政活動を行うために必要な財源を、どのくらい自力で用意できるのかを示しています。

数値が「1.0」を超えると財政基盤がしっかりしていると判断され、国からは地方交付税が交付されません。

健全化判断比率など

財政の状況がどのくらい健全であるかを示す指標です。いずれの数値も早期健全化基準などの財政健全化に取り組みなければならないと法律に定められた基準を下回っていることから、磐田市の財政は今のところ健全であるといえます。

区分	説明	磐田市の比率	早期健全化基準	財政再生基準	
健全化判断比率	実質赤字比率	一般会計の実質的な赤字が収入と比較してどの程度あるかを示します。	実質赤字額なし	11.46%	20.00%
	連結実質赤字比率	全会計における実質的な赤字や資金不足額が収入と比較してどの程度あるかを示します。	実質赤字額、資金不足額なし	16.46%	30.00%
	実質公債費比率	収入のうち、どのくらいを借入金の返済に充てているかを示します。	7.4%	25.00%	35.00%
	将来負担比率	借入金など将来負担する可能性がある金額が、年間の収入と比較してどの程度あるかを示します。	22.3%	350.0%	
資金不足比率	公営企業などについて、資金不足額が事業規模と比較してどの程度あるかを示します。	いずれも資金不足額なし	経営健全化基準 20%		
		水道事業会計			
		病院事業会計			
		農業集落排水事業特別会計			
		公共下水道事業特別会計			

より効率的な行政運営のために ～企業会計的手法の導入～

決算は、年度内の歳入と歳出を記録したものです。おおまかなお金の流れをつかむことはできますが、「資産の状況」や「将来の負担」、「行政サービスのコスト」などを明確に示すことはできません。国でも地方財政の一層の透明化を図るため、全ての地方公共団体に、企業会計的手法を取り入れた財務諸表の整備を求めています。

磐田市は、「資産」や「債務」を適正に管理するため、平成20年度決算から「総務省方式改訂モデル」により、財務諸表を作成しています。

平成27年度決算からは、新たに「統一的な基準」による財務諸表（貸借対照表・行政コスト計算書・純資産変動計算書・資金収支計算書）の作成をしており、完成次第、広報いわた、市ホームページなどに掲載する他、市役所本庁舎、各支所、図書館の情報コーナーで公表していく予定です。



友好都市提携1周年記念 玉野市へ行こう！！

☎市長公室（本庁舎3階） ☎ 0538-37-4801 FAX 0538-37-4829

玉野市へは
どうやって
行くの？



磐田

JR東海道本線
約12分

浜松

JR東海道新幹線
+JR山陽新幹線
約3時間

岡山

JR宇野線
約1時間

宇野

磐田駅 ⇒ 宇野駅（片道）
移動距離：約520km
所要時間：約4時間
運賃：約13,000円

磐田市と岡山県玉野市とは、
世界で初めて空を飛んだとされ
る鳥人^{ちやうじん}、幸吉^{こうきち}を通じた縁で市
民交流が始まり、平成23年には
災害時相互応援協定を締結して
います。そして平成27年11月8
日に友好都市提携をし、1周年
を迎えました。
そこで魅力いっぱい玉野市
を紹介いたします。



▲瀬戸内国際芸術祭出展作品

知 「たまの」の見どころ

玉野市は、岡山県南端に位置し、瀬戸内海の美しい自然に恵まれ、宇野港を中心に栄えてきた港湾都市です。
宇野港は飛鳥Ⅱやつぽん丸など、多くのクルーズ客船が寄港するクルーズポートです。また造船業が盛んで、船舶の進水式も見学できます。
瀬戸内海を一望できる**王子が岳**や日本の渚百選に選ばれた**淡川海水浴場**などもあり、見どころがいっぱいです。



進水式は迫力満点！

遊 「たまの」のイベント

3年に1度、瀬戸内海の島々を会場とした**瀬戸内国際芸術祭**が開催され、その玄関口である宇野港には、多くの観光客が訪れます。そのほか、**港フェスティバル**や**玉野まつりおどり大会**など1年を通して多彩なイベントが開催されています。



玉野まつりおどり大会に磐田市から参加

食 「たまの」のグルメ

玉野市のご当地グルメといえば「みなとオアシスSea級グルメ全国大会」で4度グランプリを受賞した「**たまの温玉めし**」が有名です。他にもたくさん自衛艦が入港する玉野市ならではの「**自衛艦カレー**」もおすすめです。



とろ〜り

自衛艦自慢の
総品カレー

友好都市提携1周年記念企画展

ららぽーと磐田にある磐田市情報館で玉野市の紹介展示を行っています！

★キャラクターぬり絵も配布中★

玉野市のイメージキャラクター「ののちゃん」と「しっぺい」のコラボぬり絵も配布中です！

11月27日(日)まで



©いしいひさいち



たまのしいわし おともたち

『ののちゃん』

玉野市出身の漫画家いしいひさいち氏の作品に登場する小学生。ののちゃんが住む「たまの市」は玉野市がモデルになっています。

広げよう、多文化共生の輪

互いを認め合い、誰もが暮らしやすい多文化共生のまちに

☎市民活動推進課（西庁舎 1 階） ☎ 0538-37-4710 FAX 0538-37-5034

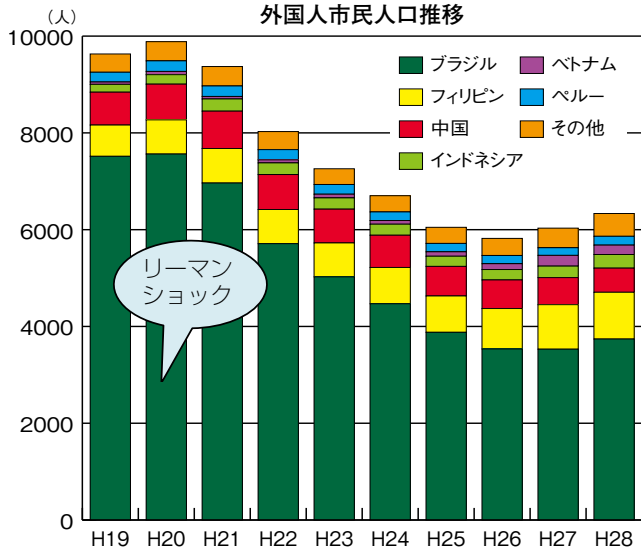

多文化共生のまちづくり

磐田市には、9月末現在で人口の約3・7%に当たる6334人の外国人市民が暮らしています。これは、県内自治体の中では浜松市、静岡市に次ぎ3番目に多く、外国人市民は地域や学校、職場において身近な存在となっております。

市では平成19年に県内自治体では初となる「第1次多文化共生推進プラン」を策定し、日本人と外国人が地域の一員として互いを認め合い、誰もが暮らしやすい多文化共生のまちづくりを進めてきました。

外国人市民を取り巻く状況

第1次多文化共生推進プランの策定から約10年が過ぎ、外国人市民を取り巻く状況も変化しています。

平成20年に起きたリーマンショック以降、外国人市民の人口は減少傾向にありましたが、昨年から再び増加に転じています。また、日本に住み続けることを希望する外国人市民が増え、定住化が進んでいます。これにより、家族で生活する外国人市民も増え、日本で育った第2世代の子どもや若者も増加しています。

活躍する第2世代の若者たち

市では、市内小中学校での外国人児童生徒学習支援事業や、多文化交流センター「こんには」などの学習支援などを通じて、外国人児童生徒の学びをサポートしてきました。

こうした事業の成果として、サポートを受けた児童生徒の

中から日本の高校や大学へ進学する若者が育っています。

今、そうした若者たちによって、同じ境遇の後輩たちに学習サポートなどのボランティアを行いながら自分たちの経験を伝え、進学や就職などを含めた将来のビジョンを示す活動が始まっています。



▲センター主催「先輩の話を聞く会」の様子 ▲センターで学んだ先輩が後輩の学びをサポート

第3次多文化共生推進プラン

市では、平成24年に策定した第2次多文化共生プランが本年

度で終了することから、来年度からの5年間で計画期間とする第3次プランの策定を進めています。

第3次プランは、これまでの取り組みの成果を生かしつつ、日本人市民と外国人市民を取り巻く環境の変化に対応したプランとするため、昨年度実施した市民意識調査の結果を基に各種団体や学校、在住外国人の代表者らで構成する「多文化共生社会推進協議会」で協議を進めています。



▲第3次プランの内容をワークショップで協議

地域で広げよう多文化共生の輪

日本人も外国人も地域を構成する一員です。互いを認め合い、尊重し、共に暮らしやすい地域づくりのために、身近なことから取り組んでいきましょう。



いつまでも住み続けたい磐田市を目指して 地域で見守り、支え合おう

福祉課 (i プラザ 3 階) 高齢福祉グループ ☎ 0538-37-4831 FAX 0538-37-6495
障害福祉グループ ☎ 0538-37-4919 FAX 0538-36-1635

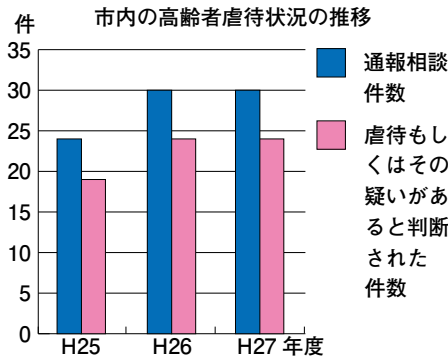

本年度（9月末現在）、市内では12件の虐待事例がありました。内訳は、身体的虐待が11件、

磐田市の高齢者虐待の状況

- ・身体的虐待：暴力や身体拘束
- ・経済的虐待：年金や預金を本人に無断で使う
- ・性的虐待：性的な嫌がらせ
- ・心理的虐待：怒鳴る、ののしる、無視する
- ・介護放棄：介護・医療を十分受けさせない

こんなことが虐待です

高齢者虐待は、高齢者の尊厳を侵す深刻な問題ですが、特定の人や家族で起こるものではなく、身近な問題です。

ストップ、高齢者虐待！
高齢者の尊厳を守ろう

心理的虐待が5件です（1つの事例で虐待内容が重複する場合があります）。

介護を頑張り過ぎていませんか？

高齢者虐待の原因の1つに介護者の心身の疲労が挙げられます。介護者が心身共に疲れきって、追い詰められていくことで起こる高齢者虐待も少なくありません。

家族だけで頑張るのではなく、市や介護保険によるサービス、介護技術の習得や介護者同士の情報交換を行なう教室を活用して、身体的、精神的負担を軽減することも大切です。



▲家族介護者教室（白寿園にて）

高齢者の虐待に気付いたら

高齢者の中には虐待を受けていても、我慢して、他人に話さない人もいます。高齢者や介護者との会話や付き合いの中で、気が付いたことがあれば、地域の民生委員や地域包括支援センターへ相談してください。

虐待かなと思った際は、福祉課

課高齢福祉グループまたは各支所市民生活課市民福祉グループ、地域包括支援センター、磐田警察署（☎0538-37-10110）へご連絡ください。早めの通報・相談が事態の深刻化を防ぎます（通報者のプライバシーは守られます）。

見守りネットワーク事業

磐田市では、高齢者や障害者などが住み慣れた自宅や地域で安心して生活できるよう、地域の支え合い体制づくりを進めるため、福祉団体や市民団体、民間事業所、行政機関などで構成される「磐田市安心地域支え合い体制づくり市民会議」を設置しています。

そして、構成団体が一体となり、日常生活や業務の中で高齢者や障害者などの異変に気が付いたときに、地域包括支援センターなどの関係機関に通報する「見守りネットワーク事業」に取り組んでいます。

見守り通報の状況

平成22年11月から始まった見守り通報の累計は今年9月末現在で91件です。通報がきっかけでその後の見守り・支援につな

がっています。

皆さんも「新聞がたまっている」「行動が不自然」「連絡が取れない」など、少しでも異変に気付いたときは、ためらわずに左記連絡先へ通報をお願いします。

◎高齢者に関すること（担当地区）

地域包括支援センター			
福田	福田中学校区 ☎0538-58-3242	中部	磐田第一中・神明中学校区 ☎0538-37-1060
竜洋	竜洋中学校区 ☎0538-66-9221	北部	向陽・城山中学校区 ☎0538-36-4865
南部	南部中学校区 ☎0538-36-8900	豊岡	豊岡中学校区 ☎0539-63-0500
豊田	豊田中・豊田南中学校区 ☎0538-36-1300		

◎障害者に関すること（市内全域）

磐田市障害者相談支援センター	知的障害・身体障害 ☎0538-86-3133 精神障害 ☎0538-84-6661
磐田市障害者虐待防止センター	☎0538-36-3171

見守り通報の連絡先

12月10日は「人権デー」

～人権を正しく理解し、差別や偏見のない社会を目指して～

☎福祉課生活支援グループ (iプラザ3階) ☎ 0538-37-4814 FAX 0538-36-1635

さまざまな人権問題 ～人権は身近なところに存在しています～

女性の人権



差別待遇、DV、
固定的な役割分担
(女は家庭)

高齢者の人権



邪魔者扱い、意見
や行動を尊重しな
い、虐待

外国人の人権



アパートへの入居
拒否、公衆浴場の
入浴拒否

子どもの人権



いじめ、虐待、体
罰、児童買春・ポ
ルノ

障害者の人権

犯罪被害者
などの人権

同和問題

インターネットに
よる人権侵害

感染症患者 などの人権

性的マイノリ
ティーの人権

これらの問題を ↓ 解決するために

**自分だけではなく、
相手を思いやり、
権利や自由を尊重しましょう**



「誰もが暮らしや
すいまち」を实
現するためには
どうしたらよい
か、みんなで考
えましょう。

人権とは

私たちは、一人一人の人間として、かけがえのない存在です。誰もが人間らしく、幸せに暮らす権利「人権」を持っています。「人権」はお互いに認め合い、権利や自由を尊重し合うことによって成り立っています。

しかしながら、偏見や差別、暴力などによって、現実には人権が侵害され、さまざまな問題が起こっています。

こうした問題が解消され、誰もが幸せに暮らせる社会を実現していくためには、一人一人が

人権尊重の理念について正しく理解していくことが必要です。

出前講座などのご案内

磐田市では19人の人権擁護委員が活躍しています。希望があれば、地域や学校へ出向き、人権に関する出前講座を開催します。また、「人権身の上相談」(詳しくは20ページ「相談窓口」に掲載)を開催し、人権相談の窓口となっております。



▲人権教室の様子

12月10日は「人権デー」です

12月10日に国連で世界人権宣言が採択されたことにちなみ、12月10日を「人権デー」、12月4日～10日を「人権週間」と定めています。本年度の人権週間は「みんなで築こう人権の世紀」を考えよう相手の気持ち 未来へつなげよう 違いを認め合う心」を重点目標として、違いを認め合う心の大切さや人権尊重思想の



▲人権啓発活動の様子

普及高揚を目指しています。

差別や偏見のない社会を実現するためには、自分だけではなく、相手を思いやり、権利や自由を尊重することが大切です。人権週間を機会に、人権への意識を見つめ直してみませんか。

「人権書道・ポスターコンテスト
作品展示会」「人権の花運動パネ
ル展示会」を開催します

▼とき／12月10日(土)～21日(水)
火／金曜日 午前9時～午後6時
土・日曜日 午前9時～午後5時
※月曜・12月16日(金)は休館
▼ところ／中央図書館

身近な公共交通

路線バスを利用しましょう

近年、自家用車の普及などの影響で、市内の路線バス利用者が年々減少し、多くの路線で公的支援がないと運行を維持できない状況となっています。このまま利用者が減少し続けると、路線の廃止や減便が進み、学生や高齢者などの交通手段が失われる恐れがあります。

◆路線バスの現状

県内の乗合バスは、輸送人員の減少に歯止めがかからず、平成26年度にはピーク時の約4分の1にまで減少しています。多くのバス事業者は厳しい経営環境の中で路線を維持しています。

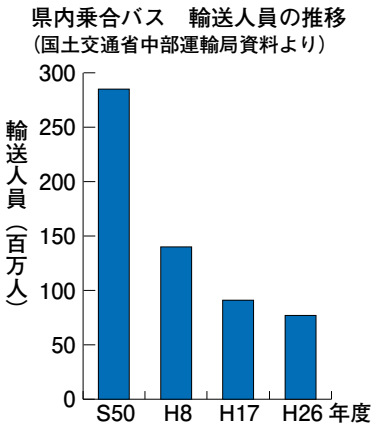

問 交通政策室 (本庁舎2階)

TEL 0538-3714751
FAX 0538-3212353

◆路線バス維持に向けた取り組み

地域の「足」を維持するため、市ではバス事業者と協働し、バスの待合や乗継環境の向上のために駐輪場および駐車場の整備、バス停上屋の新設・補修などを進めています。



▶ 遠鉄「広瀬」バス停 サイクル&パーク&ライド
▶ 遠鉄「美登里町上」バス停

◆一人一人ができること

今は路線バスを必要としていない、でも運転免許証を返納したり、家族が利用したりするようになるなど、将来的にバスが必要になることが考えられます。バス路線を維持していくためにも、皆さんの日常の交通手段を少し見直してみましよう。

ペットの適正な

飼育と防災対策

ペットを家族のように思い、大切に飼っている方も多いと思います。しかし、動物アレルギーの方や動物が苦手な方など、動物と触れ合えない方もいます。飼い主の方は、このようなことを理解し、配慮をお願いします。

◆猫の飼い主の方へのお願い

子猫が産まれる心配を無くしたり、病気を予防したりするため、不妊・去勢手術をしましょう。地域への迷惑になることもあるため、室内で飼うようにしましょう。

◆犬の飼い主の方へのお願い

毎年1回、狂犬病予防注射を受けてください。また、飼い犬がいなくなったときは、環境課、磐田警察署(☎37-0110)、西部保健所(☎37-2245)へご連絡ください。

◆災害からペットの命を守るために

災害時には、ペットと一緒に避難することも想定されます。日頃からペットの防災対策を心掛けましょう。

問 環境課 (西庁舎1階)

TEL 0538-3712702
FAX 0538-3715565

ペットの主な防災対策

- ・ペット用防災用品の用意
- ① ペットフードと水 (5日以上)、食器
- ② 移動用のケージ・キャリー、首輪、リード
- ③ トイレ用品(ゴミ袋など)、タオル
- ④ 飼主と一緒に写真
- ⑤ 常備薬
- ⑥ 愛犬手帳など

・しつけについて

ケージの中に入りおとなしくできること、無駄吠えしないこと、決められた場所です排泄できること、他人や他の動物、大きな物音に対して慣れさせておくことなどが大切です。

・所有者の表示

突然の災害ではペットと離れ離れになるかもしれません。日常から飼い犬には、鑑札、注射済票を必ず付けてください。他にも名札やマイクロチップでも飼い主が分かれますので、飼い犬、飼い猫に装着をお願いします。



磐田市チーム登録選手紹介

 大杉聖さん 青城小6年 (下本郷)	 田中佑理さん 長野小6年 (前野)	 小寺海里さん 豊岡南小6年 (上神増)	 蜂須賀来奈さん 富士見小5年 (岩井)	 鈴木創太さん 日体中2年 (豊田)
 山内亮威さん 竜洋中3年 (豊岡)	 鈴木優花さん 竜洋中1年 (竜洋稗原)	 澤木はなさん 磐田第一中3年 (中泉)	 上杉綾さん 日体高校2年 (富士見町)	 鈴木創士さん 日体高校1年 (福田)
 鈴木翔也さん 日体高校2年 (豊岡)	 田中ひかるさん 常葉菊川高校2年 (前野)	 渡邊香澄さん 常葉菊川高校1年 (三ヶ野台)	 太田明里さん 日体高校3年 (平岡)	 大石巧さん 城西大2年 (掛塚)
 杉浦直さん 磐田市体育協会 (水堀)	 中村真悠子さん 株式会社セレスポ (大原)	 安岡光里さん 向陽中学校講師 (富士見台)	 梁葉司さん ヤマハ発動機株 (豊浜)	 生駒裕一さん 総合警備保障株 (大中瀬)

松本寿夫監督・平野恭利コーチの話
過去の大会を経験した選手が、さらに力を付けてチームに戻って来てくれました。「1秒でも早く」の気持ちで襷をつなぎます。昨年よりも順位アップを目標に頑張ります。



平野コーチ

松本監督



▲ポスター写真の撮影地の1つに磐田市が選ばれました

問 スポーツ振興室(西庁舎1階)
TEL 0538-0538
FAX 0538-3737
0538-5034

9年連続入賞中！磐田市チームを応援しよう！ 12月3日(土)「市町対抗駅伝」

10月22日(土)に宮崎県川南町で開催された「全国軽トラ市inかわみなみ」で、来年の第4回全国軽トラ市の開催地が磐田市に決定しました。開催日は、来年10月28日(土)・29日(日)です。
1日目は磐田市民文化会館で全国軽トラ市サミットを開催し、軽トラ市を起爆剤としたまちづくりについて議論します。2日目はJR磐田駅前ジュー



▲全国軽トラ市ののぼり旗を受け取る様子

問 商工観光課(西庁舎1階)
TEL 0538-3737
0538-5013

ロード沿いに全国から出店者が集まり軽トラ市を行います。

決定！「全国軽トラ市」を磐田で開催



ほんものを鑑賞しよう！ 東京フィルハーモニー交響楽団コンサート

このコンサートは、磐田市民文化振興計画に基づく「ほんもの鑑賞・体験する機会を充実する」事業の1つとして開催します。
ぜひ、日本で最も歴史のある交響楽団の音楽をご体験ください。

問 磐田文化振興会(文化振興課内)
TEL 0538-3571
0538-4310

▼とき 来年2月19日(日)
▼ところ 磐田市民文化会館
▼入場料
A席 5000円
S席 4000円
高校生以下 1000円

知 市立総合病院
臨床工学技士を募集

▶採用人数／1人 ▶受験資格／昭和57年4月2日以降生まれの方で、当該資格取得者または平成29年3月末日当該資格取得見込みの方 ▶試験科目／小論文、面接、総合能力試験 ※総合能力試験はSPI3(文章の意味の理解力、論理的思考、適正検査) ▶試験日／12月10日(土) ▶申込／12月2日(金)までに、医療支援課にある申込用紙(市立総合病院ホームページからダウンロード可)に必要な事項を記入の上、卒業(見込み)証明書、成績証明書、面接カード、有資格者は資格証(免許証)の写しを添えて、直接または郵送(12月2日(金)必着)で医療支援課(〒438-8550 大久保512-3)へ
☎医療支援課 ☎38-5032 FAX38-5050

知 飼い主のいない猫への
手術費を補助

▶対象／市内の飼い主のいない猫の不妊・去勢手術を行う市内在住の方 ▶補助金／手術費用の3/4以内(上限雌9,000円、雄6,000円) ▶申込／申請書(市ホームページからダウンロード可)に必要な事項を記入の上、直接、環境課(西庁舎1階)へ ▶その他／先着順に予算の範囲内で受け付け
☎環境課 ☎37-2702 FAX37-5565

知 障がい者週間
街頭キャンペーン開催

▶とき／12月3日(土) 午前11時30分～午後0時30分 ▶ところ／ららぽーと磐田(磐田市情報館、2階共用部) ▶内容／「障がい者週間」の中で、障がい福祉や障がい者虐待防止の啓発 ▶その他／啓発用品(障がい者施設作製品)およびチラシを配布(配布が完了次第、終了)
☎福祉課 ☎37-4919 FAX36-1635

知 市職員・特別職の給与などを公表します

市職員や特別職の給与などは、地方公務員法に基づき市条例で定められています。今回は、平成28年4月1日現在の内容などを紹介します。詳しくは、市ホームページをご覧ください。

●平成27年度人件費決算(普通会計)

歳出総額(A)	人件費(B)	人件費率(B) / (A)
63,567,389千円	10,371,900千円	16.3%

●職員の経験年数別・学歴別平均給料月額

区分	学歴	経験年数			
		10年	20年	25年	30年
一般行政職	大学卒	246,100円	339,577円	374,100円	409,268円
	高校卒	218,100円	-	334,733円	375,000円
技能労務職	大学卒	-	-	-	-
	高校卒	-	272,050円	275,880円	301,700円

●期末・勤勉手当

区分	磐田市		国	
	期末手当	勤勉手当	期末手当	勤勉手当
6月期	1.225月分	0.80月分	磐田市と同じ	
12月期	1.375月分			
計	2.60月分	1.60月分		

※職務による加算措置があります

※期末・勤勉手当とは、一般的なボーナスのことで6・12月に支給されます

●特別職の報酬など

区分	給料または報酬月額	期末手当の支給割合		
		6月期	12月期	計
市長	960,000円	2.025月分	2.175月分	4.20月分
副市長	780,000円			
教育長	710,000円			
議長	520,000円	1.50月分	1.65月分	3.15月分
副議長	470,000円			
委員長	440,000円			
議員	430,000円			

※期末手当の加算措置があります

※委員長とは、市議会の常任委員会、議会運営委員会の委員長です

☎職員課 ☎37-4807 FAX37-4829

知 市立総合病院停電のお知らせ

市立総合病院では、法律に基づく電気設備の点検を行います。点検中は一部の照明が消えていたり、レントゲン撮影ができないため、救急業務にも影響が出ますのでご了承ください。救急患者様や入院患者様への対応は、市消防本部や近隣の医療機関および磐田市医師会の協力のもと万全を期しておりますので、ご理解とご協力をお願いします。

▶とき／11月27日(日) 午前8時～午後6時 ※悪天候の場合は延期

☎医療支援課 ☎38-5000(代) FAX38-5050

●内容の分類について

情報BOXは内容により「**知**お知らせ」「**健**健康」「**ス**スポーツ」「**学**学習」「**催**催し」の5つに分けてあります。

知 工場立地法に基づく磐田市準則を定める条例(案)への意見を募集

▶**募集期間**／12月14日(水)まで ▶**閲覧場所**／産業政策課(西庁舎1階)、市政情報コーナー(本庁舎2階)、各支所地域振興グループ、市ホームページ
※閉庁日・時間外はホームページのみ ▶**対象**／市内在住・在勤の方、市内に事業所を有する方 ▶**意見書の提出**／この案に意見のある方は、意見提出用紙(産業政策課に用意、市ホームページからダウンロード可)に必要な事項を記入の上、直接または郵送(12月14日(水)必着)、FAX、Eメールで産業政策課(〒438-8650 国府台3-1 Eメール:sangyo@city.iwata.lg.jp)へ
☎産業政策課 ☎37-4904 FAX37-5013

知 国分寺跡整備基本計画(案)への意見を募集

▶**募集期間**／12月15日(木)まで ▶**閲覧場所**／文化財課(埋蔵文化財センター)、市政情報コーナー(本庁舎2階)、各支所地域振興グループ(竜洋支所は歴史文書館)、市教育委員会ホームページ ※閉庁日・時間外はホームページのみ ▶**意見書の提出**／この案に意見のある方は、意見提出用紙(閲覧場所に用意)に必要な事項を記入の上、直接または郵送(12月15日(木)必着)、FAX、Eメールで文化財課(〒438-0086 見付3678-1 Eメール:bunkazai@city.iwata.lg.jp)へ
☎文化財課 ☎32-9699 FAX32-9764

知 とよおか採れたて元気むら出荷者募集

磐田市の第3セクター「株とよおか採れたて元気むら」で販売する農産物などの出荷者を募集します。

▶**対象**／市内在住または市内に事業所のある農産物生産者または加工品生産者 ▶**登録料(会費)**／年間3,000円 ▶**委託販売手数料**／農産物・加工品ともに売上の10% ▶**申込**／申込書(元気むらにて配布)に記入の上、必要書類を添えて営業時間内に直接元気むら(下神増1148)へ ▶**その他**／とよおか採れたて元気むらで審査の上、決定します
☎とよおか採れたて元気むら ☎0539-63-0255 FAX0539-63-0252

知 11月は「計量強化月間」

私たちが安全で快適な暮らしを送るためには、身の回りで使われる計量器が正確に作動し、正しく使われることが重要です。そのため、「計量法」で規制の対象となる計量器を指定し、適正な計量の基準を定めています。

1. 食料品の内容量と風袋「商品の内容量=商品全体の重さ(総量)-風袋」

はかりで量った重さのことを量目といい、計量法では量目について「正確な計量」に努めるよう義務付けられています。また、商品の入れ物(トレイ、ラップ、**きょうぎ**経木など)と添え物(わさび、たれなど)を風袋といい、商品の内容量(量目)には、風袋は含まれません。

2. はかりの定期検査を受けましょう

取引・証明に使用するはかりは、県が実施する2年に1回の定期検査を受ける必要があります。対象となる店は、食料品店、宅配便取扱店、薬局などです。詳しくは計量検定所にお問い合わせください。

☎静岡県計量検定所 ☎054-278-8311 FAX054-278-5479

知 いわたゆきまつり2017 実行委員・出店者を募集

【実行委員募集】

来年2月5日(日)に行われる「いわたゆきまつり2017」の実行委員を募集します。

▶**対象**／18歳～35歳の方(高校生不可) ▶**内容**／全体打ち合わせ(月に1回程度)とグループによる制作活動、当日運営など ▶**申込**／電話で市民活動推進課へ ▶**その他**／詳しくは「いわたゆきまつり」ホームページをご覧ください

【模擬店出店者募集】

▶**出店時間**／午前9時～午後3時 ▶**募集区画**／18区画程度(1区画:間口2.7m×奥行3.6m) ▶**出店料**／1区画12,000円(電気などを使用する場合は、別途料金が必要)

▶**販売内容**／食品、物産品など ▶**申込**／12月9日(金)までに電話で市民活動推進課へ。出店希望者には、参加要項および申込書を送付します。応募多数の場合は選考

☎市民活動推進課

(いわたゆきまつり実行委員会窓口)

☎37-4886 FAX37-5034

知 調停委員による 調停相談会(無料)

裁判所の民事・家事調停委員(弁護士など専門家を含む)が身の回りの諸問題(交通事故、サラ金債務、土地建物、離婚、親子関係、遺産相続、成年後見など)について無料で相談に応じます。気軽に参加してみませんか。ただし、裁判所において訴訟または調停中の案件や、電話での相談はできません。

▶**とき**／12月3日(土) 午前10時～午後2時 ▶**ところ**／**あい**プラザ3階

▶**申込**／不要。当日、直接会場へ

☎静岡地方裁判所浜松支部庶務課

☎053-453-7155 FAX053-458-7458

知 **パートタイマー就職面接会**

▶**とき**／11月30日(水) 午前10時～午後3時 ▶**ところ**／ワークピア磐田多目的ホール ▶**内容**／市主催のパートタイマー面接会。採用担当者と直接面談できます ▶**参加企業**／アラマークユニフォームサービスジャパン(株)、(株)シュシュファーム、(株)スマートアグリカルチャー磐田、(株)農業生産法人遠州知名美屋、豊田えいせい病院グループ、(株)ロック・フィールド、幼稚園保育園課 ▶**対象**／パート勤務希望の男女 ▶**参加費**／無料 ▶**持ち物**／履歴書 ▶**申込**／不要。当日、直接会場へ ▶**その他**／託児コーナーあり ※要電話予約
 ㊟商工観光課 ☎37-4819 FAX37-5013

知 **防衛省採用試験**

募集種目	陸上自衛隊 高等工科学校生徒		防衛大学校学生
	一般入学の場合	推薦入学の場合	一般(後期)
募集人員	約260人	約60人	人文・社会科学専攻：約10人 理工科学専攻：約30人
応募資格	中卒(見込み含)17歳未満の男子	中卒(見込み含)17歳未満の男子	高卒(見込み含)21歳未満の者
受付期間	来年1月6日(金)まで	12月2日(金)まで	来年1月21日(土)～27日(金)
試験期日	1次：来年1月21日(土) 2次：来年2月2日(木)～5日(日) ※いずれか1日	来年1月7日(土)～9日(祝) ※いずれか1日	1次：来年2月18日(土) 2次：来年3月10日(金)
合格発表	1次：来年1月27日(金) 最終：来年2月17日(金)	来年1月18日(水)	1次：来年3月3日(金) 最終：来年3月17日(金)
入 隊	来年4月上旬		

▶**その他**／陸・海・空自衛官候補生(任期制、男子のみ)は随時募集中。申し込みなど詳しくは、自衛隊袋井地域事務所までお問い合わせください
 ㊟自衛隊袋井地域事務所 ☎・FAX43-3717

知 **磐田税務署短期アルバイトを募集**

▶**雇用期間**／12月中旬～来年3月末のうち指定した期間 ▶**勤務時間**／月～金曜日(祝日を除く)午前9時～午後3時30分 ※昼休憩1時間あり ▶**勤務場所**／磐田税務署または文化振興センター(確定申告会場) ▶**時給**／890円 ※規定により交通費支給、車通勤不可 ▶**内容**／税務事務の補助(書類整理、データ入力、窓口業務など) ▶**募集人員**／45人程度。経験者・パソコン操作(ワード、エクセルの基本操作)ができる方歓迎 ▶**申込**／平日午前9時～午後5時に電話で連絡の上、履歴書(顔写真貼付)を直接または郵送で、磐田税務署(〒438-8711 中泉112-4)へ ▶**その他**／書類選考後、面接日時などを連絡
 ㊟磐田税務署総務課 ☎32-6111 ※自動音声案内「2」を選択

知 **看護職のための合同就職相談会**

▶**とき**／12月3日(土) 午後1時～3時30分 ▶**ところ**／プレスタワー7階(浜松市中区旭町11-1) ▶**対象**／未就業の看護職の方、転居・退職予定の看護職の方、看護職を目指している学生 ▶**求人施設**／県西部地域などの病院、介護老人保健施設および訪問看護ステーション(29施設) ▶**参加費**／無料 ▶**申込**／不要。当日、直接会場へ ▶**その他**／託児あり
 ㊟静岡県ナースセンター西部支所 ☎・FAX053-454-4335



知 「おもいやり ありがとう」
で交通安全

今年に入り、市内で9件の交通死亡事故が発生しています(10月26日現在、前年より4件増加)。9件のうち、5人が高齢者で、5人が道路横断中の歩行者です。

二輪車の交通死亡事故も3件発生しています。二輪車に乗る際にはエアバッグジャケットやプロテクターを着用しましょう。

夕暮れ時や夜間の交通事故を防止するために、外出するときは反射材を着用し、運転者は早めのライトオン(9月～2月は午後4時にライト点灯)を心掛けましょう。

㊟自治振興課 ☎37-4870 FAX32-2353

知 **磐田都市計画の変更(案)の縦覧**

①磐田都市計画区域の整備、開発および保全の方針の変更 ②磐田都市計画区域区分の変更 ③磐田都市計画用途地域の変更 ④磐田都市計画下水道の変更 の縦覧をします。

▶**縦覧期間**／12月2日(金)～16日(金)の平日午前8時30分～午後5時15分 ▶

縦覧場所／①②都市計画課(西庁舎2階)または県都市計画課(県庁東館12階、県ホームページで縦覧可)、

③④都市計画課 ▶**意見書の提出**／この案に意見のある方は、意見書に住所、氏名、意見を記入の上、宛名を①②は「静岡県代表者 静岡県知事 川勝平太」(県ホームページからダウンロード可)、③④は「磐田市代表者 磐田市長 渡部修」とし、

直接または郵送(12月16日(金)必着)で、①②は県都市計画課(〒420-8601 住所不要)、③④は都市計画課(〒438-8650 国府台3-1)へ

㊟県都市計画課

☎054-221-3062 FAX054-221-3640

都市計画課 ☎37-4907 FAX36-2459

●電話番号表記について

旧磐田市・旧福田町・旧竜洋町・旧豊田町の市外局番「0538」の表記は省略し、旧豊岡村の「0539」については表記しています。

健 やさしい健康教室

▶とき／12月15日(木) 午後2時～3時
▶ところ／市立総合病院2階講堂
▶対象／成人 ▶内容／お口から考える全身の健康 ▶講師／市立総合病院歯科口腔外科 医師 小間義朗
▶参加費／無料 ▶持ち物／筆記用具 ▶申込／不要。当日、直接会場へ
▶その他／都合により内容が変更される場合があります
◎市立総合病院健診センター
☎38-5031 FAX38-5059

学 イクメン応援講座～家族も喜ぶ パパの楽楽子育てを見つけよう～

▶とき／12月17日(土) 午前10時～正午
▶ところ／iプラザ2階 ▶対象／市内在住の1歳～2歳の第1子の子育てをする両親 ▶内容／①講話：「～企業で働くパパに聞いてみよう～楽楽子育て体験談」 ②父子：楽楽子育て体験（むし菌菌を見てみよう、体を使って遊ぼう、パパの子育て情報交換） ③母：お話し「パパと一緒にもっと育児を楽しむために」
▶定員／先着30組 ▶受講料／無料 ▶申込／12月5日(月)までに電話で発達支援室へ
◎発達支援室☎37-4853 FAX37-4631

学 プレパママ講座

▶とき／12月10日(土) 午後2時～3時30分
▶ところ／iプラザ2階 ▶対象／市内在住で、初めて出産する方とその夫。夫婦での参加をお願いします ▶内容／簡単なゲームを通して夫婦の絆を強め、出産後の育児力アップ ▶定員／先着20組 ▶講師／臨床心理士 白井博美氏 ▶参加費／無料 ▶申込／電話または電子申請で子育て支援課へ
◎子育て支援課
☎37-2012 FAX37-4631



▲電子申請

健 成人用肺炎球菌予防接種のお知らせ

本年度対象で、成人用肺炎球菌予防接種を受けていない方は、来年3月31日まで公費負担で予防接種が可能です。
▶実施期間／来年3月31日(金)まで
▶実施場所／協力医療機関(市ホームページに掲載) ▶対象／①来年3月31日時点の年齢が、65・70・75・80・85・90・95・100歳の方 ②接種当日60歳以上65歳未満で、心臓、腎臓もしくは呼吸器の機能の障害またはヒト免疫不全ウイルスによる免疫機能に障害のある方(身体障害1級相当の方) ※②に該当し、主治医以外が接種する場合は、診断書が必要 ▶接種方法／今年3月末頃に送付された予診票(問診票)に必要事項を記入の上、協力医療機関で接種 ▶自己負担／3,000円 ※生活保護世帯は無料。直接健康増進課(iプラザ3階)または各支所市民福祉グループへ ▶接種回数／1回 ※過去に接種を受けている方は対象外 ▶持ち物／予診票、健康保険証、後期高齢者医療被保険者証(所持者のみ)
◎健康増進課☎37-2011 FAX35-4586

健 笑う門には福来る おくすりと健康のお話

▶とき／12月17日(土) 午後3時～4時30分
▶ところ／iプラザ2階ふれあい交流室 ▶内容／磐田市出身の落語家の面白くて楽しい話と、薬剤師によるお薬相談 ▶講師／三笑亭可風 ▶定員／先着200人 ▶参加費／無料 ▶持ち物／お薬手帳(相談希望者) ▶申込／11月30日(木)までに、代表者、電話番号、参加人数を記入の上、電話またはFAXで磐田薬剤師会または健康増進課へ
◎磐田薬剤師会☎32-9989 FAX32-8199
健康増進課☎37-2011 FAX35-4586

知 障害者相談会

障がいがある方または障がいがある家族の方が相談員となって、情報提供やさまざまな相談に応じます。お気軽にご相談ください。



身体障害者相談

▶とき／毎月第1木曜日 午後1時30分～3時30分 ▶ところ／iプラザ1階ボランティア会議室 ▶申込／不要。当日、直接会場へ

知的障害者相談

▶とき／毎月第2水曜日 午後7時～9時 ▶ところ／iプラザ2階ふれあい交流室 ▶申込／不要。当日、直接会場へ
◎福祉課☎37-4919 FAX36-1635

知 児童手当等通知送付用封筒裏面の広告主を募集

平成29年度に使用する児童手当などの通知送付用封筒の裏面へ広告掲載を希望する事業者を募集します。
▶封筒の種類／児童手当現況届送付用、子育て支援課の各種業務における通知送付用の封筒 ▶申込／12月15日(木)までに、広告掲載申込書(市ホームページからダウンロード可)に必要事項を記入の上、必要書類を添えて、直接または郵送(12月15日(木)必着)で子育て支援課(〒438-0077 国府台57-7 iプラザ3階)へ ▶広告主の決定／広告掲載基準に適合し、かつ最も高額の提示をされた方を広告主に決定します。同額の場合は、市内に事業所を有する方を優先し、同一条件の場合は抽選とします。詳しくは、市ホームページ(<http://www.city.iwata.shizuoka.jp/jigyosha/koukoku/zigyou/>)をご覧ください
◎子育て支援課
☎37-4896 FAX37-4631

知
お知らせ

健
健康

ス
スポーツ

学
学習

催
し

学 親子の絆づくりプログラム (BPプログラム)

初めて親になったお母さんのための「子育ての仲間づくり・親子の絆づくり・育児知識の学び」の講座の参加者を募集します。

▶とき/来年1月11日(木)、17日(火)、24日(火)、31日(火) 午前9時30分～11時30分 ▶ところ/見付交流センター ▶対象/生後2～5カ月の第1子とのお母さん ▶定員/先着20人 ▶参加費/864円(テキスト代実費のみ) ※初回に集金 ▶持ち物/おむつ、授乳用品、バスタオル、ハンカチ ▶申込/12月22日(木)までに電話で発達支援室へ



◎発達支援室 ☎37-4853 FAX37-4631

催 手作り天体望遠鏡教室 **kids**

▶とき/12月11日(日) 午後4時～6時 ▶ところ/豊田図書館2階学習室および3階天体観測室 ▶対象/小学4年～6年生 ▶内容/30倍の手作り望遠鏡キットを組み立て、月の観測を行う。同時に豊田図書館館内にある天体望遠鏡で観測を行い、見え方の比較も行う ▶講師/天体観測指導員 加藤和男氏 ▶定員/先着20人 ※保護者同伴可 ▶参加費/1,200円(材料費) ▶申込/11月30日(水)までに、直接または電話で豊田図書館へ(月曜休館)

◎豊田図書館 ☎36-1711 FAX36-1713

学 上級・普通救命講習会受講生を募集

▶とき/上級:12月17日(土) 午前8時30分～午後5時30分 普通:12月17日(土) 午前8時30分～正午、来年1月21日(土) 午前9時～正午 ▶ところ/磐田市消防署(今之浦2-14-2)3階会議室 ▶対象/中学生以上で市内在住・在勤の方 ▶内容/上級:上級救命講習(成人・小児・乳児心肺蘇生法、AED、搬送法、三角巾など) 普通:普通救命講習I(成人心肺蘇生法、AED) ▶定員/12月17日(土):各先着20人程度、1月21日(土):先着15人程度 ▶受講料/無料 ▶持ち物/筆記用具 ▶申込/講習会3日前までの平日午前8時30分～午後5時15分に直接または電話で消防本部警防課(福田支所3階)へ ▶その他/当日は動きやすい服装で

◎消防本部警防課 ☎59-1717 FAX59-1766

学 介護に興味のある男性向け「ケアメン講座」

自宅で介護をしている男性向けに、知識を深め悩みなどを共有する講座です。 ▶とき/12月10日(土) 午後1時30分～3時30分 ▶ところ/ワークピア磐田視聴覚室 ▶対象/市内在住で自宅で介護をしている男性または介護に興味のある男性 ▶内容/認知症ケアについて講演、グループに別れて介護に関する座談会 ▶講師/市立総合病院認知症看護認定看護師 鈴木智子 ▶定員/先着20人 ▶参加費/無料 ▶持ち物/筆記用具 ▶申込/12月2日(金)までに電話で南部地域包括支援センター(☎36-8900)へ

◎福祉課 ☎37-4831 FAX37-6495

学 保育資格等取得応援事業

とき	時間(予定)	内容
来年 1月12日(木)	9:15～11:30 受付9:00～	開講式、オリエンテーション 講義:業務内容、保育士の心構え、役割、意義 講師との意見交換
来年 2月23日(木)	9:15～11:30 受付9:00～	講義:保育士試験科目別勉強法、着眼点 講師との意見交換 閉校式

▶ところ/いプラザ2階 ▶対象/保育士資格の取得を目指す方(子どものいる方優先) ※託児あり ▶定員/先着60人 ▶受講料/無料 ▶持ち物/筆記用具 ▶申込/11月28日(月)～12月15日(木)に申込書(市ホームページからダウンロード可)に必要事項を記入の上、直接または郵送、FAX、Eメールで幼稚園保育園課(〒438-0077 国府台57-7 いプラザ3階 Eメール:yoho@city.iwata.lg.jp)へ

◎幼稚園保育園課 ☎37-4858 FAX37-4631

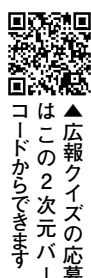

▲広報クイズの応募は、この2次元バーコードから送ります。お送りください。

今月のプレゼント
A / しつぺい卓上カレンダー : 10名様
B / 「東京フィルハーモニー交響楽団演奏会」市民文化会館 2月19日(日)午後3時開演 : 5組10名様
【応募方法】12月15日(木)までに、はがき(当日消印有効)、FAX・電子申請のいずれかで、クイズの答え、住所、氏名、年齢、電話番号、広報いわたへのご意見・希望するプレゼント名を記入し、広報広聴・シティプロモーション課(〒438-0865 0 国府台3-1-1 FAX32-3946 電子申請はホームページまたは左記の2次元バーコードから)へお送りください。

- ① しいたけ
- ② まいたけ
- ③ なめたけ

Q 太陽の家で栽培しているのは何?

「広報クイズ」は、紙面で取り上げた内容から出題しています。正解者の中から抽選で、プレゼントをお贈りします。

広報
クイズ

9月号広報クイズ

答えは「③3個」でした。(応募総数432通)
当選発表は賞品の発送をもって代えさせていただきます

催 はまぼう公園野鳥観察会

▶とき／12月18日(日) 午前9時30分～正午 ※雨天中止 ▶ところ／はまぼう公園野鳥観察舎(太田川河口右岸) ▶対象／一般 ※小学低学年以下は保護者同伴 ▶講師／県環境学習指導員 ▶参加費／無料 ▶持ち物／双眼鏡 ※お持ちの方 ▶申込／不要。当日、直接会場へ
 ㊟環境課☎37-4874 FAX37-5565

催 しめ縄飾りづくり教室

▶とき／12月18日(日)、25日(日) 午後1時30分～3時30分 ▶ところ／於保農村婦人の家(大原1654-1) ▶対象／中学生以上 ▶内容／正月の玄関飾りを作る ▶定員／先着10人 ▶参加費／600円 ▶持ち物／はさみ、ペンチ(お持ちの方) ▶申込／12月1日(木)から直接または電話で於保農村婦人の家(☎34-4271)へ
 ㊟農林水産課☎37-4813 FAX37-1184

催 保護者のための就活「親学」セミナー

就活解禁を前に保護者として理解しておくべき就活スケジュールやUIJターンの就職方法、学生が保護者に望む支援などを説明します。
 ▶とき／12月3日(土) 午後1時～3時 ▶ところ／市役所西庁舎3階会議室 ▶対象／大学生などの保護者 ▶内容／「どうなる?!2018年度新卒の就活～保護者にできること～」親世代と子ども世代の就活の違い、親として就活にどう挑むべきか、直近の就職状況、選考における採用側の視点など ▶講師／NPO日本キャリアアカウンセラー協会副理事長 長崎一朗氏 ▶定員／50人 ▶参加費／無料 ▶申込／氏名(ふりがな)、参加人数、お住まいの地域、電話番号、子どもの在学区分(大学・大学院・短大・高等専門学校・専修学校・その他)、学校所在地、学年を記入の上、電話またはFAXで東海道シグマ浜松支店(☎053-456-8633 FAX053-456-2159)へ
 ㊟商工観光課☎37-4819 FAX37-5013

催 第36回磐田ふれあい作品展

▶とき／11月26日(土)～12月4日(日) 午前9時～午後6時(月曜休館、土・日は午後5時まで) ▶ところ／中央図書館1階展示室 ▶内容／障がいのある方の絵画や書道などの作品展 ▶申込／不要。当日、直接会場へ
 ㊟福祉課☎37-4919 FAX36-1635

催 磐田国際交流協会クリスマスパーティー

▶とき／12月11日(日) 午後5時30分～8時 ▶ところ／福田農村環境改善センター ▶内容／料理を持ち寄り外国人と交流。音楽やゲームを楽しむ ▶参加費／小学生以上500円 ▶持ち物／料理かデザート1品 ▶申込／12月2日(金)までに電話またはEメール(ice@iwataice.jp)で磐田国際交流協会事務局へ
 ㊟磐田国際交流協会事務局 ☎37-4988 FAX34-2496

催 竜洋図書館おたのしみ会 kids

▶とき／12月3日(土) 午後2時～2時30分 ▶ところ／なぎの木会館2階 ▶対象／未就学児(3歳以上) ▶内容／人形劇や絵本の読み聞かせなど ▶定員／30人 ▶参加費／無料 ▶申込／入場整理券を11月2日(水)から竜洋図書館で配布(1人3枚まで)
 ㊟竜洋図書館☎66-7788 FAX66-7902

催 親子ふれあい広場 kids クリスマスおたのしみ会

▶とき／12月17日(土) 午前10時30分～11時30分 ▶ところ／中央図書館2階視聴覚ホール ▶内容／人形劇、腹話術、手遊びなど ▶出演／にぎょうの会、磐田北高校生徒 ▶定員／150人 ▶参加費／無料 ▶申込／入場整理券を11月30日(水)から中央図書館で配布(1人5枚まで)
 ㊟中央図書館☎32-5254 FAX32-5154

催 木の家造り講座

▶とき／来年1月～10月の第3土曜日(全7回、3・6・8月は除く) 2・5月は午前9時～午後4時、それ以外の月は午後1時30分～4時30分 ▶ところ／中遠建築高等職業訓練校(西貝塚1377-1) ▶内容／木の家が完成するまでの過程を現場を体感し学ぶ ▶定員／先着40人 ▶受講料／7,000円 ▶申込／来年1月18日(木)までに電話またはFAXで中遠建築高等職業訓練校へ
 ㊟中遠建築高等職業訓練校 ☎・FAX34-4862

市民課の時間外窓口

【市役所本庁舎】
 毎週木曜日午後5時15分～7時
 毎月第2日曜日午前8時30分～正午
 ※マイナンバーカードの交付も行います
 ㊟市民課☎37-4816 FAX37-2871
 【文化振興センター(市民文化会館西側)】
 土・日曜日、祝日午前9時～午後5時
 ※証明書発行(一部)のみ
 ㊟文化振興課☎35-6861 FAX35-4310

市税等納期限

【12月26日(月)】
 固定資産税(3期)
 国民健康保険税(6期)
 コンビニまたは金融機関で納付できます。口座振替も便利です。
 ㊟収納課☎37-4810 FAX33-7715

人口と世帯数(9月末現在)

	人口・世帯数	前月比
人口	170,375人	+59人
男	85,893人	+25人
女	84,482人	+34人
世帯	65,586世帯	+89世帯

※住民基本台帳調べ(外国人市民含む)

12月の相談窓口

市民の相談・意見などの総合的な窓口として、**市民相談センター（市役所本庁舎1階 ☎0538-37-4746）**をご利用ください。
★は12:00～13:00を除く ※祝日は休み（結婚相談を除く）

市役所での相談		
☎ 市民相談センター ☎37-4746		
弁護士法律相談	1日(木) 8日(木) 15日(木) 22日(木)	13:30～ 16:30
	11日(日)	9:00～ 12:00
※定員7組。予約制（予約受付は開催日の1週間前の木曜日（11日分は12月1日(木)）から。予約は原則電話のみ 受付8:30～17:15）		
司法書士 相続・登記相談 県司法書士会浜松支部主催	6日(火) 20日(火)	13:30～ 16:30
※定員6組。予約制（11月25日(金)から予約受付。予約は原則電話のみ 受付8:30～17:15）		
人権身の上相談	1日(木)	9:00～ 12:00
行政相談 本庁舎 福田支所	12日(月) 26日(月)	13:00～ 15:00
	☎ 消費生活センター ☎37-2113	
消費生活相談 (電話可)	毎週月～ 金曜日	★8:30～ 17:00
☎ 交通事故相談室 ☎37-2112		
交通事故相談 (電話可)	毎週月～ 金曜日	★8:30～ 17:00
☎ 国保年金課 ☎37-4833		
年金相談 本庁舎1階第1会議室	22日(木)	★10:00～ 15:00
年金相談 浜松市浜北区役所	6日(火) 27日(火)	★10:00～ 15:00
※10月11日(火)からなゆた・浜北（浜松市浜北区貴布祿3000）へ移転しました		
年金相談 浜松市天竜区役所	8日(木)	★10:00～ 15:00
☎ 外国人情報窓口 ☎37-4785		
外国人情報窓口	毎週月～ 金曜日	8:30～ 17:00

iプラザでの相談		
☎ 福祉課 ☎37-4919		
身体障害者相談	1日(木)	13:30～ 15:30
知的障害者相談	14日(水)	19:00～ 21:00
☎ 子ども相談室 ☎35-4317		
子ども相談	毎週月～ 金曜日	8:30～ 16:45
☎ 女性相談室 ☎37-4844		
女性相談	毎週月～ 金曜日	9:00～ 17:00
☎ 社会福祉協議会 ☎37-9617		
ボランティア相談 (社協本所・全支所)	毎週月～金曜日 ★8:30～17:15 16:45まで受付	
心配ごと相談	毎週水曜日	9:00～ 12:00
心配ごと相談 (社協本所・全支所)	毎週月～金曜日 ★8:30～17:15 16:45まで受付	
結婚相談	4日(日) 10日(土) 25日(日)	9:00～ 11:15
	21日(水)	18:00～ 20:15

ワークピア磐田での相談		
☎ ワークピア磐田 ☎36-8383		
外国人総合相談 コーナー	毎週月・ 金曜日	★8:30～ 16:30
職業総合相談 ☎ 36-8381	毎週火～土曜日 ★9:00～17:00	
	水曜日 ★13:00～ 17:00、18:00～21:00	
内職相談	毎週火・ 木曜日	★9:00～ 16:00

市立総合病院での相談		
☎ 市立総合病院 ☎38-5000		
がん相談	毎週月～ 金曜日	8:30～ 17:00
よろず医療相談	毎週月～ 金曜日	8:30～ 17:00

その他の機関の相談		
☎ 磐田地区労福協 ☎32-2706		
弁護士法律相談	24日(土)	14:00～ 17:00
※定員6組。予約制（予約受付は毎月1日から）		
年金相談	毎週月～ 金曜日	9:00～ 17:00
※予約制（受付9:00～17:00）		
☎ ライフサポートセンター中東遠 ☎33-3715（電話相談のみ）		
暮らしの中の 何でも無料相談	毎週月～ 金曜日	9:00～ 17:00
☎ 県西部健康福祉センター ☎37-2252（※要予約）		
精神保健福祉 総合相談	15日(木)	13:30～ 15:30
ひきこもり 個別相談	8日(木)	13:00～ 15:00
	22日(木)	9:00～ 12:00
※定員2組		
ひきこもり 家族教室（交流会）	22日(木)	13:30～
※定員約15世帯		
高次脳機能障害 医療等総合相談	19日(月)	13:10～ 17:00
☎ 県認知症コールセンター ☎054-564-9042（電話相談のみ）		
認知症コールセンター	毎週月・ 木・土曜日	10:00～ 15:00

12月の休日救急歯科診療

とき	歯科医院名・住所	電話番号
4日(日)	宇於崎歯科医院 (見付 3784-1)	☎ 33-5101
11日(日)	すすき歯科クリニック (城之崎 4-9-14)	☎ 35-7386
18日(日)	磐田市立総合病院 歯科口腔外科 (大久保 512-3)	☎ 38-5000
25日(日)	休日救急歯科診療はありません	
30日(金)	山田歯科医院 (森町 森 2124-7)	☎ 85-2782
31日(土)	すすき歯科クリニック (城之崎 4-9-14)	☎ 35-7386
	西尾歯科医院 (中泉 1-6-12)	☎ 32-2614
	やまなか歯科医院 (大立野 178)	☎ 37-1721

▶診療時間／午前9時～正午
休日救急歯科診療は医師の都合などで変更することがあります。確認は、磐田消防署ダイヤル医療情報 ☎37-0124 へ

救急医療情報



夜間・休日急患診療

夜間・休日に急に発病したら
磐田市急患センターへ

▶ところ／上大之郷 51

【夜間（毎日）】

▶とき／午後7時30分～10時30分
※上記の時間以外は市立総合病院へ

▶診療科目／内科・小児科

【日曜・祝日・年末年始】

▶とき／午前9時～正午、午後2時～5時
※上記の時間以外は市立総合病院へ

▶診療科目／内科・小児科・外科

☎磐田市急患センター ☎ 32-5267



静岡子ども救急電話相談

午後6時～翌朝8時（年中無休）
プッシュ回線の固定電話・携帯電話
局番なしの **#8000**
利用できないときは
☎ 054-247-9910 へ



地域連携小児休日診療

▶とき／12月25日(日)午前10時～正午
▶担当医／増井 博行 医師
▶ところ／市立総合病院（大久保 512-3）

☎市立総合病院 ☎ 38-5000

市民伝言板

水彩画教室 参加者を募集

毎月2回日曜日午後1時30分～4時、岩田交流センターで。初心者歓迎、講師指導あり。会費は月500円 ㊟岩田水彩画クラブ・渥美 ☎080-6947-6932

ゆるめる気功 参加者を募集

月数回土曜日午前10時～11時30分、豊田東交流センターで。気功を活用した自分でできる健康法です。ほぐして、伸ばして、腹式呼吸で気分爽快。参加費は1回500円。持ち物は上履き、ヨガマット ㊟ゆるめる気功同好会・高塚 ☎090-2579-7144 (平日は午後8時～9時対応)

杖道 会員を募集

①毎週水曜日午前9時30分～11時30分と②毎週金曜日午後7時30分～9時30分、①は竜洋体育センター多目的スペース、②は総合体育館武道場で。杖道は杖(白カシの丸木)を武器とした武道で、剣・居と合せて剣道連盟三道の一つです。何か武道を始めたい方、性別を問わず杉本(7段)が指導します。会費は1回300円。詳しくは、磐田剣道連盟 杖道部 遠江杖道会・杉本(☎080-5128-5703)へ

ママフラメンコサークル「カラバサ」会員を募集

毎月3回火曜日午前10時30分～11時30分、メロープラザ(袋井市浅名1027)で。子育ての息抜きと一緒に踊りませんか。子連れ、初心者歓迎。会費は月3,000円前後(毎月変動します)。詳しくは、ママフラメンコサークル「カラバサ」(<http://carabaza.hamazo.tv>)・江塚(☎090-2944-2186)へ

精神障害者をもつ家族の学習会と懇話会

11月24日(木)、来年1月26日(木)、3月23日(木)午後1時30分～3時30分、iプラザで。一人で悩まないで同じ体験者家族と一緒に学び、話し合いませんか。参加費無料。申込不要。当日、直接会場へ ㊟丹誠会地域会にじの会・黒谷 ☎34-6544

服部祭

11月27日(日)午前10時～午後3時、服部病院(西貝塚3781-2)で。山名純一病院長による公開講座「アルコール依存症について」(午前10時～11時)、アルコールパッチテスト、アルコール依存症チェックシート記入体験など ㊟服部病院 ☎32-7121

2016. いわた平和のつどい

12月3日(土)午後1時30分～3時30分、ワークピア磐田多目的ホールで。弁護士の飯田美弥子さん(八王子合同法律事務所)による「八法亭みややっこの憲法嘸」と戦争パネル展。協力券は800円 ㊟2016.12.8いわた平和のつどい実行委員会・山本 ☎090-1980-4825

出張福祉職場相談会

12月6日(火)午後1時30分～3時30分、ワークピア磐田1階第1会議室で。福祉職場相談会、福祉事業所などとの個別面談。参加費無料 ㊟浜松市社会福祉協議会浜松市福祉人材バンク ☎053-458-9205 FAX053-453-0716

第14回袋商ショップ

12月10日(土)・11日(日)午前9時～午後4時(11日は午後3時まで)、袋井商業高校(袋井市久能2350)で。高校生が仕入れから販売まで全てを行い、野菜から自動車まで良品を安価にて販売します ㊟袋井商業高校 ☎42-2285

第19回クリスマスコンサート

“希望の風にのせて”

12月11日(日)午後1時30分～、豊岡中央交流センターで。ゲストは、胡弓・王霄峰、揚琴：張林、ピアノ：榎本潤、ピアノ独奏：富永あんにじ・富永道心、サクソ演奏：サクスクアルテットE b、合唱：コール・フォルテ。入場料は一般前売り1,000円(当日1,300円)、小中学生前売り500円(当日700円) ㊟コール・フォルテ・豊田 ☎0539-62-3185

第22回バスケットボール3×3

磐田市民大会

12月18日(日)午前9時受付開始、豊岡体育館で。種目は一般男子・女子、中学生男子・女子、小学生男子・女子。参加費は1チーム1,000円(当日集金)。小中学生のチーム代表者は保護者で。申し込みなど詳しくは、12月10日(土)までに磐田バスケットボール協会・久保(☎090-3950-0386 FAX34-6858 Eメール：yoshiyuki-k@tokai.or.jp)へ

袋井商業高校吹奏楽部第53回定期演奏会

12月24日(土)午後6時開演と12月25日(日)午後1時30分開演、市民文化会館で。オリジナル、マーチング、ポピュラーの3部ステージ。入場券は1,000円(全席自由)。前売券完売の際は当日券販売なし。購入は袋井商業高校、磐田市文化振興センター、袋井市役所売店、兵藤楽器各店舗で ㊟袋井商業高校吹奏楽部・成川 ☎42-2285

野球を楽しむ会in城山球場

12月25日(日)午前9時～11時、磐田城山球場で。雨天の場合は中止。小学生を対象としたホームラン大会などのイベントを開催。申込不要。当日、直接会場へ ㊟中泉クラブ野球スポーツ少年団・大橋 ☎090-9818-8087

このページでは、市民サークルなどの催し案内や市内で活動されている団体の会員募集などを掲載しています。掲載を希望する団体は、掲載を希望する広報いわたの発行前月の10日まで(例：1月号を希望する場合は、12月12日(月)まで)※土・日曜日、祝日の場合は、直後の開庁日に、所定の原稿用紙に掲載申込書を添えて直接または郵便、FAX、Eメールで広報広聴・シティプロモーション課(〒438-8650 国府台3-1 Eメール：koho@city.iwata.lg.jp)へ提出してください。

※原稿用紙、掲載申込書は広報広聴・シティプロモーション課で配布または市ホームページからもダウンロード可 ㊟広報広聴・シティプロモーション課(本庁舎2階) ☎0538-37-4827 FAX0538-32-3946



◀子育て情報サイト「わわわ」では、支援センターの事業が詳しく見られます。各支援センターでは、面接、電話、FAXなどで育児相談を受け付けています。
※予の印は予約が必要です

のびのび (磐田市急患センター内)
☎37-4102 FAX37-4103
open 毎日9:30～17:30 ※木曜日休み

- 【おはなしポケット】**
▶開館日の10:45～15:00▶触れ合い遊び、読み聞かせなど
- 【育児相談】** 予
▶7日(水)9:30～11:00▶センター責任者による相談
- 【ピボパ】** 予
▶8日(木)10:00～11:30▶触れ合い遊び、お喋りタイム▶発達に気になる子と保護者
- 【ファミサポ交流会】**
▶11日(日)9:30～11:30▶ふくろうずと一緒に親睦会
- 【あそびがいっぱい】** 予
▶11日(日)10:30～11:30▶ふくろうずのお兄さんたちと一緒に遊ぶ
- 【赤ちゃんと一緒に】** 予
▶12日(月)10:00～11:30▶ママのための防災知識講座▶1歳未満の子と保護者
- 【クリスマス会】** 予
▶16日(金)10:00～11:30▶クリスマスの由来・お楽しみ会
- 【栄養相談】** 予
▶21日(水)10:00～10:30▶管理栄養士による相談
- 【芸樹の森コンサート】**
▶23日(祝)10:30～11:15
- 【サーキット遊び】**
▶27日(火)10:10～10:40▶ミニ遊具で体を動かして楽しく遊ぶ

にっこにこ (イプラザ内)
☎・FAX31-0115
open 月～金曜日9:00～12:00・13:00～16:00 ※祝休

- 【あつまれ♡えがお】**
▶開館日の10:30～11:00▶体操、手遊び、親子遊び、読み聞かせなど
- 【誕生会と新聞紙で遊ぼう】**
▶2日(金)10:00～11:30▶1日分の新聞紙とビニール袋を持参
- 【誕生会とクリスマスの遊びをしよう】**
▶16日(金)10:00～11:30▶誕生会とクリスマスの制作遊び
- 【お出かけ相談日】**
▶27日(火)13:30～15:30▶助産師による相談と情報交換、妊婦さんもどうぞ

エンジェル (ここのとり保育園内)
☎32-4732 FAX33-0023
open 月～木曜日8:30～13:30 ※祝休
※11:30～12:30はお弁当持参可

- 【あそぼうエンジェル】**
▶開館日の11:00～11:30▶体操、触れ合い遊び、絵本など
- 【エンジェルリトミック】**
▶3日(土)9:45～11:00▶音楽を通して親子で触れ合い遊び▶障がいや発達に心配のある子と保護者▶問い合わせ随時受付
- 【クリスマス飾り作り】** 予
▶6日(火)・7日(水)・8日(木)9:30～10:45▶自然物などを使ってクリスマス飾り作り
- 【ベビーエンジェル】** 予
▶13日(火)10:00～11:00▶触れ合い遊び、情報交換、友達づくり▶妊婦、1歳3カ月までの子と保護者
- 【ふれあい親子ピクス】** 予
▶21日(水)10:00～10:30▶親子ピクス

講師による親子の触れ合いを楽しみながら、ママのボディメイクで体ケア

【給食体験】 予
▶22日(木)11:45～▶保育園の給食(普通食3食)を体験

【誕生会】
▶27日(火)11:00～▶誕生カードの申し込みは要連絡

ふわっと (福田こども園内)
☎・FAX58-1566
open 火～土曜日9:00～12:00・13:00～16:00 ※祝休

- 【園庭開放】**
▶土曜日、第2水曜日9:00～11:30・14:00～16:00▶園庭や遊具で遊ぶ
- 【おでかけ相談日】**
▶1日(木)13:00～15:00▶歯科衛生士の講話と相談
- 【ふわっとひろば・クリスマス会】**
▶10日(土)10:00～11:20▶2歳・3歳誕生会、人形劇やお楽しみ
- 【しっぺいが来るよ! しっぺいバスに乗ってみよう】**
▶14日(水)9:30～10:30▶しっぺいと遊ぶ、福田こども園のしっぺいバスに試乗
- 【赤ちゃんあつまれ】**
▶21日(水)9:30～10:45▶保健師による身体測定、親子触れ合い遊び、1歳お誕生会▶0～1歳半前後の子と保護者

ほのぼの (みなみしま保育園内)
☎55-6171 FAX55-6254
open 月～金曜日9:00～12:00・13:00～16:00
土曜日9:00～12:00 ※祝休

- 【食育講座】** 予 来園にて
▶1日(水)9:20～11:30▶福田農村環境改善センター
- 【Mother's club】**
▶2日(金)10:20～11:00▶栄養士の話
- ▶妊婦～2歳の子と保護者
- 【健康相談の日】**
▶6日(火)・20日(火)10:00～11:00▶看護師による身体測定と相談
- 【転入ママの交流会】**
▶6日(火)14:00～15:45
- 【つくってワクワク!】**
▶7日(水)・8日(木)9:30～10:30・14:30～15:30▶クリスマスグッズを親子で制作
- 【食事体験】** 予 来園にて
▶7日(水)・14日(水)・21日(水)11:20～12:00▶1日3組限定
- 【絵本のとびら】**
▶16日(金)10:20～▶手遊び、絵本、シアターなど
- 【リズム遊び】**
▶19日(月)10:20～▶ピアノに合わせて体を動かす

ニッセの部屋 (豊田福祉センター内)
☎36-8195 FAX36-8196
open 月～金曜日9:00～16:00 ※祝休

- 【ふれあいタイム】**
▶開館日の10:30～▶体操、手遊び
- 【おはなし会】**
▶1日(木)11:00～11:30▶豊田図書館の方の読み聞かせとわらべ歌
- 【もっと! ふれあいタイム】**
▶2日(金)・16日(金)10:30～▶広い部屋で1日遊ぶ
- 【転入ママの交流会】**
▶6日(火)14:00～15:45

- 【双子の会】**
▶8日(木)10:30～12:00▶触れ合い遊び、交流会▶双子の子と保護者、妊婦
- 【お出かけ相談日】**
▶8日(木)13:30～▶歯科衛生士による歯の話と情報交換
- 【笑顔でギュッ】**
▶15日(木)10:00～11:00▶保健師の相談と測定
- 【赤ちゃん交流会】**
▶20日(火)10:30～11:50▶触れ合い遊び、交流会▶1歳前後までの子と保護者
- 【クリスマス会】**
▶21日(水)11:00～12:00▶平尾亮子氏と山本絵里子氏のコンサート
- 【誕生会】**
▶28日(水)10:30～11:00▶12月生まれの子の誕生会

ぽっけ (とみがおか保育園内)
☎35-2546 FAX35-2547
open 月～金曜日9:00～12:00・13:00～16:00
土曜日は園庭開放のみ ※祝休

- 【絵本読み聞かせ】**
▶毎週月曜日10:00～▶手遊び、絵本
- 【げんきっす】**
▶6日(火)10:30～▶こどもの森による食育劇
- 【リズム遊び】**
▶7日(水)はいはい、14日(水)・21日(水)みんなで ※各日10:00～▶ピアノに合わせて体を動かす
- 【身体測定】**
▶8日(木)・22日(木)10:00～▶身体測定、相談
- 【作って遊ぼう】**
▶16日(金)10:00～▶季節の制作を楽しむ

あいあい (豊岡中央交流センター内)
☎539-63-0047 FAX539-63-0077
open 水～日曜日8:30～17:00 ※祝休

- 【あいあいっ子あつまれ!】**
▶開館日の10:30～▶リズム遊び、手遊び、絵本の読み聞かせなど
- 【やんちゃっ子あつまれ!】**
▶8日(木)10:00～11:20▶H25年4月2日～H26年4月1日生まれの子
- 【おはなしの会ひらけごま】**
▶10日(土)・24日(土)10:00～10:30
- 【クリスマス会】**
▶11日(日)10:00～11:30

こどもの家 (竜洋交流センター内)
☎・FAX66-9000
open 月～金曜日9:00～16:00 ※祝休

- 【ひまわりっこ】**
▶開館日の10:45～11:30▶リズム遊び、体操、手遊び、ミニシアター、絵本など
- 【臨床心理士のおでかけ相談日】**
▶1日(木)10:45～▶ミニ講話「子どもの発達段階について知ろう」と相談
- 【栄養士に聞いてみよう!】**
▶8日(木)10:00～11:30▶栄養士によるワンポイントアドバイスとおはなし会
- 【サーキット遊び】**
▶9日(金)10:00～11:00▶トンネル、平均台、的当て、滑り台などで遊ぶ
- 【絵本サロンとバルーン遊び】**
▶13日(火)10:10～10:40▶絵本サークルによる読み聞かせ、バルーン遊び
- 【誕生会とおたのしみ会】**
▶15日(木)10:30～11:40▶12月生まれの誕生会と新聞遊び、季節のシアターなど

みんなで子育て 12月

生まれキッズ!

こどもの森 (城之崎1-2-13) ☎36-1311
Open 月・火・木10:00~15:30 ※祝休

【お知らせ】11月21日(月)~12月9日(金)まで改修工事のため休館します。

【離乳食相談】

▶12日(月)・19日(月)・26日(月)10:00~12:00 ※26日(月)は14:00まで▶離乳食の相談

【クリスマス飾りを作ろう】

▶13日(火)10:30~11:00▶親子で工作

【野菜と仲良し】

▶15日(木)・22日(木)11:30~▶野菜を触ったりちぎったりする

【離乳食講座II】予

▶16日(金)10:00~12:00▶離乳食の話、実習・試食(保護者のみ)▶9カ月以降の子と保護者

【ミニクリスマス会】

▶20日(火)10:20~▶ミニコンサート

【赤ちゃんひろば】

▶20日(火)13:30~15:00▶身体測定、交流会

こんには (多文化交流センター) ☎・FAX35-2512
Open 月~金曜日 10:00~11:50 ※祝休

【はじめてのえいご②(2歳以上)】

▶2日(金)・9日(金)・16日(金)10:30~11:00▶遊びを通して親子で楽しみながら外国語に親しむ▶2歳以上の子と保護者

【はじめてのえいご①(2歳未満)】

▶7日(水)・14日(水)・21日(水)10:30~11:00▶遊びを通して親子で楽しみながら外国語に親しむ▶2歳未満の子と保護者

【はじめてのリズムたいそう】

▶20日(火)10:30~11:00▶親子で体を動かすことやスキンシップを楽しむ

竜洋昆虫自然観察公園 (大中瀬320-1) ☎66-9900 0666-9901

※参加費の他、入園料が別途かかります。すべて予約が必要で、1カ月前から電話で受け付けます

【クリスマスリース作り】予

▶4日(日)10:30~12:00▶ドングリや松ぼっくりなど自然の素材を使って素

敵なクリスマスリースを作る▶先着20人▶参加費1,000円

【クワガタムシの幼虫を探そう】予

▶11日(日)10:30~12:00▶クワガタムシの幼虫の育つ環境や採取方法を覚えた後、朽木を割って幼虫を探す▶先着20人▶参加費700円

【カブトムシの幼虫を探そう】予

▶18日(日)11:00~12:00▶園内の腐葉土からカブトムシの幼虫を見つけ、2匹持ち帰ることができる▶先着20人▶参加費500円

【人気イベント 門松作り】予

▶23日(祝)、24日(土)、25日(日)10:00~12:00・13:30~15:30▶新年を迎える準備として門松を作る▶先着各10組▶参加費2,500円

であいのひろば (子育て支援総合センターのびのび内) ☎37-4102 10:00~12:00

- 1日(木) 厚生会館
- 13日(火) 東大久保公会堂

教えて! こそだ 子育て

子育て支援センター

「あいあい」にみんな遊びにきてね!

あいあいは、今年新しくオープンした豊岡中央交流センター(壱貫地76-5)の中にあります。

あいあいは、子育て中の方が抱えている不安やストレスを和らげたり、子どもと向き合う楽しさを感じてもらったりするための支援を行っています。

主な活動は、触れ合い遊び、年齢別の交流、電話や面談での子育て相談、講習会の実施などです。触れ合い遊び「あいあいつ子あつまれ!」には、毎日多くの皆さんが参加し、親子が向き合う場、リズム遊びを楽しむ場となっています。また、年齢別の交流「お誕生日の子あつまれ!」「ひよこっ子あつまれ!」などでは、保護者同士の交流の場、育児相談の場としても利用され

ています。

あいあいの特徴は、土・日開館時の活動に、多くのお父さんに参加していただき、父親の育児参加を応援しています。

これからも、育児に悩む方のオアシスとなるように工夫をしていきますので、環境も人も温かなあいあいへぜひ来て下さい。お待ちしております。



☎子育て支援センターあいあい ☎0539-63-0047

豊田図書館では手作り望遠鏡で月を見る会を行います。



親子で
楽しもう!
おつきさま



【おつきさまこんばんは】

林 明子/作 福音館書店

まんまるお月さまの穏やかな顔が表紙に描かれている絵本を目にしたことがある方は多いのではないのでしょうか。夜空に浮かんだお月さまが雲に隠れて…。そんなお話がお月さまの表情豊かに描かれ、リズムの良い言葉とともに思わず引きつけられます。

この絵本は1~2歳児から楽しめます。作者は「はじめてのおつかい」や「こんとあき」など有名な作品も多く手掛けている林明子さんです。3~4歳に

なったら親子で同じ作者の作品を読み比べてみるのも楽しいですね。

また、12月11日(日)は豊田図書館で小学生向けに手作り望遠鏡で月の観察会を行います。講師が望遠鏡の作り方や観察のポイントをやさしく指導してくれます。実際に大きな月を見て「おつきさま、こんばんは」をすることができますよ。ぜひご参加くださいね。

★市内5つの図書館で借りられます

☎中央図書館 ☎32-5254

いわたで遊ぼう

磐田のお楽しみスポットをぼくが紹介するよ☆磐田を楽しんでね♪

いわたエコパークへ行ってみよう

自然エネルギーを学び、体力づくり

いわたエコパークは、将来のエネルギーの在り方について考えてもらおうと整備された場所なんだ。パークには大きな風車の風力発電施設や太陽光パネルが約 16,500 枚も並んだ太陽光発電施設があるよ。発電施設について説明した掲示板がパーク内にいくつかあって、発電のしくみなどがよくわかるんだ。

エコパークには往復 1.5 km のコースが整備されていて、散歩やジョギングなどが安全に楽しめるよ。100 m ごとに表示があるから、歩いたり走ったりした距離がよくわかるのもいいね。疲れたらコースの途中にあるあずまやで休憩してね。海の近くだから風がとても心地いいよ。ぜひ出掛けてみてね。



大きな風車！
太陽光パネルがいっぱい！



▲さあ、スタート



▲あずまやで休憩



▲折り返しだ

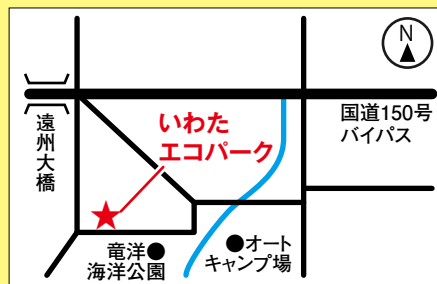

緑の看板が目印だよ



開園時間 / 午前 9 時～午後 4 時
閉園日 / 毎月第 3 月曜日
 年末年始 (12 月 29 日～1 月 3 日)
駐車場 / 11 台 (内障がい者用 2 台)

☎ 竜洋海洋公園 ☎ 0538-66-5580



この 4 コマ漫画は磐田市出身の脚本家、池野みのりさん & イラストレーター、長門沙織さん (絵工房 minanico <http://minanico.jimdo.com/>) がお届けします★



選手から市民へ【カミンスキー GK/21】



©JUBILO IWATA

磐田市民の皆さん、今シーズンも熱いご声援をいただき、本当にありがとうございます。苦しいときにも皆さんから温かい言葉をかけていただき、励みになりました。これからもチーム一丸となって頑張りますので、応援をよろしくお願いいたします。

ジュビロ選手会が小学校を訪問しました

10月11日(火)と13日(木)に、今年2回目の小学校訪問としてジュビロ磐田選手会が市内14校の小学校を訪問しました。選手たちは、昼休みや5時間目の授業に参加し、児童らとサッカーをしたり講師として夢について話をしたりしました。



▲笑顔で児童と交流する選手たち▼

アダイウトン選手とパドプーロス選手は豊岡南小学校を訪れ、それぞれ母国語で数字を読み上げ、「ストップ」の合図で止まった数に合わせてグループを作るゲームに挑戦。子どもたちが海外の言葉を学ぶ機会となったようです。また、全小学校から応援メッセージ入りのフラッグを受け取り、本当にたくさんのパワーをいただくことができました。この様子はジュビロ磐田公式サイト「ジュビログ」にて公開中です。ぜひご覧ください。



ホームで開幕から7連勝を飾る

開幕から無傷の6連勝で迎えた10月15日のホーム・ヤマハスタジアムでの第7節は、ウイングの伊東選手が3連続トライを決める活躍を



▲試合後に子供たちとハイタッチする日野選手見せ、47-25でホンダから勝利しました。

三村勇飛丸主将は「全員が我慢強くプレーしてくれたことが勝因です」と地元での連勝に胸を張りました。清宮監督は「選手たちが、皆さんの声援で伸び伸びとプレーしてくれたのが何より。12月も応援よろしくお願いいたします」とあいさつしました。

◆2016-2017ラグビートップリーグヤマハスタジアム開催日程◆

節	開催日	キックオフ	対戦相手	テレビ放送(予定)
11	12/10(土)	13:00	NEC	静岡朝日テレビ
13	12/24(土)	13:00	サントリー	静岡第一テレビ
15	1/14(土)	13:00	トヨタ自動車	テレビ静岡

■ジャパンラグビートップリーグ公式サイト <http://top-league.jp/>

日野選手ら、日本代表入りへ

10月に2回の日本代表合宿が行われ、ヤマハ発動機ジュビロから仲谷選手、日野選手、伊藤選手、山本(幸)選手、三村選手、ヘル選手、矢富選手、サウ選手が日本代表選手に選出されました。

日本代表チームは、11月5日にジョセフ監督が就任して初の国際試合を行い、翌日にヨーロッパ遠征に出発しました。日本代表に初選出された日野選手は「全てが初めての経験になるので、何でも吸収していきたいと思います」と意欲を見せていました。

Iwata Sports Topics

磐田スポーツ部活 × 卓球

今年5月に活動を開始した「磐田スポーツ部活」では、現在“陸上競技部”と“ラグビー部”が年間を通して活動しています。

10月15日(土)には、総合体育館に50台の卓球台を並べて卓球の“スポーツ塾”が行われました。市内中学校の卓球部に所属する生徒ら約170人が、ニッター契約コーチや市内企業の卓球部員から専門的な指導を受け、レベルアップを図りました。

卓球のスポーツ塾は、来年3月初旬まで全5回開催されます。

☎スポーツ振興室 ☎0538-37-4832 FAX0538-37-5034

スポトピ

目指せ、
未来の五輪戦士!!



真剣な眼差しでコーチの指導を受ける



きらり いわた 人



ニューヨークを拠点に活躍し、JR磐田駅北口広場
(多目的ゾーン)のデザイン設計をした

みやもと まきこ
宮本 牧子 さん

1974年生まれ 一言出身
武蔵野美術大学工芸工業科卒業後、ニューヨーク州立大学より全額奨学金を受け、大学院で修士号取得(空間演出専攻)。ニューヨークを拠点として、空間デザイナーとして活躍中。趣味はロードバイク。甘い物が好き。

今回紹介するきらりいわた人は、
ニューヨークを拠点に空間デザイン
ーとして活躍している宮本牧子さん
です。宮本さんは、今年3月に完成
したJR磐田駅北口広場の多目的ゾ
ーンのデザインを設計しました。宮
本さんが設計し新しくなった広場に

は、休憩スペースや犬が散歩途中に
水が飲める手洗い場などが設置され
ました。また、フリーマーケットや
吹奏楽の発表などもできるような
り、市民の憩いの場となっています。
世界を股に掛けて活躍する宮本さん
に話を聞きました。

磐田駅北口広場のデザインコンセ
プトは？

「自然」の素材感を生かし、森の中
のオアシスのような空間をイメージ
しました。人が集まり、休憩ができ
て、より快適に過ごせるように意識
しました。完成後の広場を撮影に來
た時、ちょうど幼稚園児がかくれん
ぼをしていて、広場の生き生きとし
た様子に感動しました。夜は星空が
コンセプトになっていきます。駅に帰
って来た人たちを温かくお迎えする、
昼間と違うしっとりした雰囲気を楽し
んでいただけたら嬉しいです。

仕事をしていく上で、日本との違
いを感じることはありませんか？

それぞれに長所短所があると思
います。北米は意思決定のスピードや
効率性に優れていると思います。ま
た、他者との意見交換やコラボレ
ションが上手ですね。日本は内部資
料に使う時間が多く、決定までに時
間が掛かることが多いですが、決め
たことは必ずやり遂げるし、期限も
きっちり守るので、安心して仕事
が進められます。この点は、世界で
もずばぬけて優れていると思います。

小さい頃から絵を描くのが好きで
したか？

小さい頃から絵を描いたり、物を
作るのが好きでした。好きな事を
生かして人のためになる仕事をした
いと思いい、高校生の時に美術大学へ
の進学を決めました。今もデザイン
の力で、私たちの生活がもっと豊か
にできると信じています。

外から見た磐田市は？

静岡県全体の特徴かもしれませんが、
が、ゆったりとのんびりした感じが
いいと思います。ニューヨークが真
逆というか緊張感のある街なので、
帰って来ると癒されます。せかせか
した世の中ですし、この柔らかさは
とても貴重な特徴だと思います。

これからの目標は？

今回の駅前のデザインのように、
ターゲットが絞られていない、間口
の広い空間のデザインをしていき
たいです。殺風景なオフィスや病院の
ような空間も「また来たい」と思
える空間にしていきたいですね。

デザインの世界を目指している若
い人たちに一言お願いします

若い人は失敗してもいいと思いま
す。私は回り道だらけでした。笑。
夢を語り、積極的な姿勢が、デザイ
ンや物づくりには大事だと思います。

ドクター + 教えて

幻覚について

磐田市立総合病院 精神科 部長 岡田 八束



幻覚とは「実際には存在しない対象を存在するかのよう感じてしまう」症状です。近いものに錯覚がありまが、これは「実際に存在する対象を誤って別のものとして感じてしまう」事で、疲労や眠気、不安緊張感等の影響によって健常者にも起こる事があります。

「感覚の種類に応じて、幻視・幻聴・幻触・幻嗅・幻味に分類されます。幻視は意識障害に伴いやすく、アルコール依存症における離脱症状（いわゆる禁断症状）や認知症の一種（レビー小体型認知症）等でも見られます。幻聴のうち、騒音のような単純な物音が聞こえる（要素性幻聴）、歌や曲が聞こえる（音楽性幻聴）等の症状は、健常者にも生じうるものです。人の声、特に自分を非難する声が聞こえる症状は統合失調症や覚醒剤精神病で起こりやす

く、強い苦痛が伴います。幻触は「自分の体に寄生虫が入り込んだ」と確信してしまう皮膚寄生虫妄想、幻嗅は「自分の体が悪臭を放つてはいないか」と過度に恐れてしまう「自己臭恐怖」、幻味は「毒を盛られた」と訴える被害妄想と関連している場合があります。

「寝起きや目覚めの後に生じる幻覚（入眠時幻覚・出眠時幻覚）は夢を見る事に近く、一過性なら問題ありませんが、繰り返す場合は何らかの睡眠障害との関連が疑われます。

また、視力障害を持つ高齢者に生じ、「これは幻だ」との自覚を伴う幻視（シャルル・ボネ症候群）、事故等で失った手足が今も存在し、そこが痛むように感じられる症状（幻肢、幻肢痛）は情報の伝導路が遮断された事から起こる現象で、精神病の症状とは異なります。

地域防災訓練に

参加しましょう

◎危機管理課 ☎ 37-4903

FAX 32-0177

12月4日(日)は、県下一斉に

「地域防災訓練」が実施されます！

地域防災訓練では、大地震などの大規模災害が発生し、自宅が被害を受け、住むことができなくなった場合に備え、指定避難所の開設・運営訓練などを実施します。また、各自治会（自主防災会）でも、命を守るための防災訓練を実施します。自分自身の防災・減災力を高めるためにも地域の訓練に参加しましょう。特に中高生は、災害時に大きな力となります。積極的に防災訓練に参加しましょう！

避難所運営のポイント

- ① 避難者が自主的に運営できる組織・体制づくり
- ② 男女が参画し意見を出し合える体制づくり

避難所での生活は不自由が重なり、心身のストレスもたまりやすくなります。被災後も自宅で生活が続けられるよう、日頃から各家庭で防災・減災対策を話し合っておきましょう。

緊急速報メールの一斉配信訓練

訓練当日の午前9時に緊急速報メール配信訓練を実施します。メールを受信したら、訓練として身の安全を守る行動を取ってください。

配信時刻になると受信機能を有する携帯電話、スマートフォン、タブレット端末などが一斉に鳴り出します。

木造住宅耐震補強工事の補助金額が15万円上乘せされます！

熊本地震を踏まえ、県の緊急対策として木造住宅耐震補強工事の補助金額が、耐震化のPRに協力した場合に期間限定で15万円上乘せされることになりました。

予算の範囲内で補助金を交付します。ので、ぜひお早めに建築住宅課までご相談ください。

☆期間限定

平成29年1月～平成30年3月

◎建築住宅課（西庁舎2階）

☎ 37-4899

くらしの
田
情報

10月10日 いわたスポレク健康フェスティバル

📷 体育の日にスポーツを満喫



▲「お願い、倒れないで」空き缶積み挑戦

体育の日、かぶと塚公園内と総合体育館で「いわたスポレク健康フェスティバル」が開催され、大勢の市民がスポーツを楽しみました。

陸上競技場で行われた体力テストでは、家族連れなどが50メートル走や立ち幅跳び、ボール投げなどに挑戦していました。また、公園内で行われた宝探しには約300人が参加し、隠されたカードを見つけると歓声を上げていました。来場者は遊びながら楽しく運動し、スポーツの秋を満喫しました。

10月16日 まち美化パートナーによる大池クリーン作戦

📷 みんなでまちを美しく



▲皆さんの協力で大池周辺がきれいになりました

磐田市まち美化パートナー連絡協議会主催の大池クリーン作戦2016が開催され、企業や地元関係者、学生など44団体383人が参加して、大池の遊歩道とのり面の草刈りやゴミ拾いが行われました。

企業や地元関係者が草刈り機や鎌などを使って草を刈り、中学生や高校生、ジュピロ磐田サッカースクールの生徒、静岡産業大学の学生が刈った草の回収やゴミ拾いなどを行いました。作業は2時間ほどで終わり、参加者はきれいになった遊歩道に満足の様子でした。

10月7日 豊浜小学校赤ちゃん学校訪問

📷 こんにちは、赤ちゃん



▲「よろしくね」やさしくしっかり赤ちゃんを抱っこ

赤ちゃん親子9組が豊浜小学校を訪れ、4年生の児童22人と触れ合い、交流しました。

児童たちは、母親たちに赤ちゃんが生まれた時の様子や成長の様子を教えてもらったり、赤ちゃんはどんなことをすると喜ぶのかなどを質問したりしました。その後、赤ちゃんを抱っこさせてもらおうと、児童たちは「やわらかいね」「かわいいね」「私の顔ずっと見ているよ」「笑った」とうれしそうに声を上げ、赤ちゃんとの触れ合いを楽しんでいました。

10月13・14日 磐田市消防署で中学生が職場体験

📷 働かって、こういうこと



▲水圧に負けないよう力を合わせて放水

「体験を通じて、働くことの意義を考える」ことを目的に、南部中学校の2年生6人が磐田市消防署で2日間の職場体験をしました。

中学生たちは、放水体験や救助訓練、救急訓練、はしご車体験のほか、中東遠消防指令センターの見学などを行いました。

将来は消防士になりたいと語る鈴木大地さんは「体験を通して消防の仕事に今まで以上に興味がわきました」と話してくれました。

10月10日 豊田香りの公園祭り2016

📷 ハーブの香りを楽しんで

豊田香りの公園で「豊田香りの公園祭り2016」が開かれました。

会場では、お茶ポプリアバスソルトなどの香りグッズ作りやバスケットフリースロー、ストラックアウトなどの各種スポーツ体験が行われ、多くの親子連れで賑わいました。また、ハーブの会によるラベンダーポプリアのプレゼントやハーブティーの振る舞いもあり、来場者はハーブの心地よい香りを楽しんでいました。



10月11日 芸術の秋。豊岡南小学校で音楽鑑賞会

📷 鍵盤ハーモニカの演奏に魅了

豊岡南小学校では、鍵盤ハーモニカ奏者のTommy・choさんらを招き音楽鑑賞会を行いました。演奏の合間にTommyさんは「音は目に見えませんが、どんな気持ちで演奏しているのかなと思うといろいろ見えてきます」と相手の気持ちを考えることの大切さを話しました。

鈴木咲理さん（6年）は「すごくきれいな音でかっこいい演奏でした」、鈴木颯真さん（6年）は「鍵盤を弾く指の動きが早かった」と話してくれました。



10月18日 全国12都市の市議会議長らが協議

📷 よりよい自治体病院を目指して

全国自治体病院経営都市議会協議会（会長 加藤治吉市議会議長）が、市立総合病院を会場に正副会長・監事・相談役会議を開催し、協議会の役員を構成する全国12都市の市議会議長らが出席しました。

会議では、財政支援措置や医師確保対策などの自治体病院経営に関する国への要望などが協議されました。また会議終了後、病院内の視察が行われ、関係者らは腫瘍センターなどを熱心に見て回りました。



10月23日 IWATA DANCE EVOLUTION 2016

📷 熱く華やかなダンスを披露



▲3カ月のダンスレッスンの成果を堂々と披露

今年で4回目となるダンスイベントIWATA DANCE EVOLUTION 2016。今年は午前と午後の2ステージで行われ、会場は出演者の熱く思いの込められたダンスで華やかな雰囲気でも盛り上がりしました。

午前の部「Sunshine」は、市内小中学生の全8チームが約3カ月間ダンスレッスンを体験した成果を元気に発表しました。また、午後の部「Starlight」では、高校ダンス部や近隣地域のダンスチームなど全33チームが完成度の高いダンスを披露しました。

9月28日 竜洋西小学校が開校100周年

📷 伝統を継ぎ、未来を築く決意



▲在校生と卒業生が息を合わせて記念碑の除幕

竜洋西小学校で開校100周年を記念して制作した記念碑の除幕式が行われました。正門の正面に設置された記念碑は、幅約1.6m、高さ約2mの天然石に、校歌の歌詞の一節が彫られた御影石が組み込まれています。石には、竜洋西小学校で学んだことに誇りをもってほしいとの願いが込められています。児童代表の鈴木あかりさん（6年）は「多くの人が伝統を築いてきたことを感じます。校歌の教えを胸に、私たちがこれからの未来を築いていきます」と決意を語りました。

野菜嫌いも克服!? 絶品ソースの一品

マリアナソースはトマトソースの一種で、イタリア料理に使用されます。イタリア語で「船乗りの」を意味する形容詞「マリナラー」がなまって「マリアナ」になったと言われており、イタリアの都市ナポリの船乗りがよく食べていたことが由来とされています。

豚肉だけでなく鶏肉やレバーとの相性もよく、子どもたちも大好きな味です。カレー粉を入れてアレンジしてもおいしいです。

豚肉のマリアナソース



●材料 (4人分)

タマネギ……………80g(1/2個)
 ニンジン……………20g(1/10本)
 ピーマン……………20g(1/2個)
 油……………4g(小さじ1)
 ニンニク……………2g(1/2かけ)
 小麦粉……………12g(大さじ1と1/3)
 豚もも肉……………160g
 ケチャップ……………24g(大さじ1と1/3弱)
 ウスターソース……………8g(小さじ1)

1人分当たり【エネルギー 114kcal】

たんぱく質8.9g 脂質5.2g
 カルシウム11mg 鉄0.4mg 塩分0.4g

●作り方

- ① タマネギ、ニンジン、ピーマンは千切りにし、ピーマンは下ゆでしておく。
- ② 油をひいてみじん切りにしたニンニクを炒め、小麦粉をまがした豚もも肉を入れて火がとおったら取り出す。
- ③ ②のフライパンにタマネギ、ニンジンをを入れて炒め、ケチャップとウスターソースを合わせてマリアナソースを作る。
- ④ ③に豚肉とピーマンを入れて、出来上がり。

編集後記

「いわたを食べよう♪」の取材の時は、保育園や小学校で給食をいただくようにしています。子どもの頃はお弁当の日が特別な感じがしてうれしかった記憶がありますが、今は給食の日が特別で楽しみになりました。食事中、子どもたちの質問攻めでなかなか箸が進まないのも、給食の良さの一つかなと昼のひとときを楽しんでいます。☺



給食大好き!!



豊田西保育園の皆さん

ひとこと

おいしい給食室
 今回は・・・
 豊田西保育園

保育園では、ピーマンは苦味があるため下ゆでをします。ちょっとひと手間をかけることで、野菜が苦手な子どもにも食べやすくすることができます。

このメニューは、ケチャップの甘さと野菜がよく絡んで、子どもたちにとっても人気です。ぜひご家庭でもお試しください。



薬膳で未病を治そう

肥満に効く薬膳

中医学では肥満は消化器の機能が落ち、代謝が悪くなることで起こる状態をいいます。食べ過ぎで太る方は、胃腸の機能が乱れ、代謝異常が起きています。体の熱を冷ます生野菜（大根、トマト）などを取りましょう。食量が多くなっても太る方は、代謝が悪く余分なものがたまっていきます。ショウガ、ネギなどで胃腸を温めてみましょう